

การประชุมประจำเดือน  
เจ้าหน้าที่สำนักงานสาธารณสุขอำเภอพนม  
(โครงการพัฒนาบุคลากร สุขภาพเป็นเลิศ)  
จังหวัดสุราษฎร์ธานี ปีงบประมาณ ๒๕๖๒

ครั้งที่ ๖/๒๕๖๒  
วันที่ ๑ เดือน มีนาคม พ.ศ.๒๕๖๒

ณ ห้องประชุมสำนักงานสาธารณสุขอำเภอพนม  
จังหวัดสุราษฎร์ธานี



วาระการประชุมโครงการพัฒนาบุคลากร สู่ความเป็นเลิศ  
ครั้งที่ ๖/๒๕๖๒ วันที่ ๑ มีนาคม ๒๕๖๒  
ณ ห้องประชุมสำนักงานสาธารณสุขอำเภอพนม

วาระที่	เรื่อง	เอกสาร หน้า	ผู้นำเสนอ
๑.	<p>เรื่องที่ประธานแจ้งที่ประชุมทราบ</p> <ul style="list-style-type: none"> <li>- การขออนุมัติเบิก - จ่าย ให้แนบแผนเงินบำรุงมาด้วย</li> </ul> <p>๑.๑ เรื่องจากที่ประชุม กวป.</p> <p>๑.๒ เรื่องจากที่ประชุมหัวหน้าส่วนราชการ</p> <p>๑.๓ ปฏิทินการปฏิบัติงานสำนักงานสาธารณสุขอำเภอพนม</p> <ul style="list-style-type: none"> <li>- วันที่ ๑ มี.ค. ๖๒ ประชุมหัวหน้าส่วนราชการ</li> <li>- วันที่ ๔ มี.ค. ๖๒ ประชุมกำนัน ผู้ใหญ่บ้าน</li> <li>- วันที่ ๔ มี.ค. ๖๒ พิธีเปิดงาน อสม. แห่งชาติ</li> <li>- วันที่ ๖ - ๘ มี.ค. ๖๒ ตรวจสอบอุปกรณ์การแพทย์ <ul style="list-style-type: none"> <li>- วันที่ ๖ มี.ค. ๖๒ รพ.สต.คลองชะอุ่น,ควนพน</li> <li>- วันที่ ๗ มี.ค. ๖๒ รพ.สต.บ้านสองพี่น้อง,คลองศก</li> <li>- วันที่ ๘ มี.ค. ๖๒ รพ.สต.ตันยวน</li> </ul> </li> <li>- วันที่ ๑๔ มี.ค. ๖๒ โครงการอบรมเชิงปฏิบัติการ การเจาะเส้นเลือดฝอยจากปลายนิ้ว <ul style="list-style-type: none"> <li>- วันที่ ๒๐ มี.ค. ๖๒ กิจกรรมวัน อสม. แห่งชาติ</li> <li>- วันที่ ๒๑ มี.ค. ๖๒ ประชุมวิชาการสัณจร รพ.สต.ตันยวน</li> </ul> </li> </ul> <p>(เพื่อพิจารณาเลื่อนวันประชุม)</p> <ul style="list-style-type: none"> <li>- วันที่ ๒๑ มี.ค. ๖๒ ประเมินงานอนามัยแม่และเด็ก รพ.สต.คลองชะอุ่น ,รพ.พนม</li> </ul>	- - - -	ประธาน ประธาน ประธาน ประธาน
๒.	รับรองรายงานการประชุมครั้งที่แล้ว(ครั้งที่ ๕/๒๕๖๒) เมื่อวันที่ ๕ ก.พ. ๖๒	-	
๓.	<p>ติดตามการประชุมครั้งที่แล้ว (ครั้งที่ ๕/๒๕๖๒) เมื่อวันที่ ๕ ก.พ. ๖๒</p> <ul style="list-style-type: none"> <li>- ติดตามงบค่าเสื่อม</li> <li>- RDU</li> <li>- พขอ.</li> <li>- การดำเนินงานวัคซีนของทุก รพ.สต.</li> <li>- โครงการ ๓ ล้าน ๓ ปี</li> <li>- รพ.สต.ติดตาม</li> <li>- Long Team Care</li> <li>- รายงานการตรวจรับพัสดุประจำปี</li> <li>- ติดตามรายงานผลการจัดกิจกรรมรณรงค์ชาวสุราษฎร์ร่วมใจใช้ยาสม</li> </ul> <p>เหตุผล</p>	- - - - - - - - - -	คุณวรรณศรี คุณนงลักษณ์
๔.	<p>เรื่องแจ้งเพื่อทราบและถือปฏิบัติ</p> <p>๔.๑.....</p> <p>๔.๒.....</p>	- -	

วาระที่	เรื่อง	เอกสาร หน้า	ผู้นำเสนอ
๕.	<p>เรื่องแจ้งเพื่อพิจารณา</p> <p>๕.๑ กิจกรรมวัน อสม.</p> <p>๕.๒ สำรวจร้านอาหารและแผงลอยจำหน่ายอาหาร</p> <p>๕.๓ การดำเนินงานโรคไม่ติดต่อเรื้อรัง ปีงบประมาณ ๒๕๖๒</p> <p>๕.๔ โครงการอบรมเชิงปฏิบัติการ การเจาะเส้นเลือดฝอยจากปลายนิ้ว วันที่ ๑๔ มีนาคม ๒๕๖๒ ณ ศาลาประชาคมอำเภอพนม</p> <p>๕.๕ การบันทึกข้อมูลระบบฐานข้อมูลทรัพยากรสุขภาพหน่วยบริการปฐมภูมิ</p> <p>๕.๖ การดำเนินงาน พขอ ในพื้นที่. ประเด็น</p> <ul style="list-style-type: none"> <li>- การดูแลผู้มีภาวะพึ่งพิง</li> <li>- อาหารปลอดภัย</li> <li>- การจัดการขยะ</li> </ul> <p>๕.๗ ขอข้อมูลเพื่อทำคำสั่งแต่งตั้ง ทีมหมอครอบครัว. ทีม srrt, SAT และ JIT</p> <p>๕.๘ การจัดตั้งคลินิกวัคซีนผู้ใหญ่</p> <p>๕.๙ ติดตาม QOF</p> <p>๕.๑๐ ติดตามกลุ่มเป้าหมาย TB มารับการตรวจคัดกรอง การเปิดบริการ central supply เครือข่ายบริการสุขภาพอำเภอพนม</p>	<p>-</p> <p>๘</p> <p>๑๐</p> <p>-</p> <p>๑๗</p> <p>๑๘</p> <p>-</p> <p>๑๙</p> <p>๒๔</p> <p>-</p>	
๖.	<p>เรื่องอื่น ๆ</p> <p>๖.๑ เรื่องจากที่ประชุมตัวแทนผู้อำนวยการโรงพยาบาลส่งเสริมสุขภาพตำบล</p> <p>๖.๒ ประชาสัมพันธ์จากสหกรณ์ออมทรัพย์สาธารณสุขจังหวัดสุราษฎร์ธานี</p> <p>๖.๓ สวัสดิการสำนักงานสาธารณสุขอำเภอพนม</p> <p>๖.๔.....</p> <p>.....</p> <p>๖.๕.....</p> <p>.....</p> <p>๖.๖.....</p> <p>.....</p> <p>๖.๗.....</p> <p>.....</p>	<p>-</p> <p>-</p> <p>-</p> <p>-</p> <p>-</p> <p>-</p> <p>-</p> <p>-</p>	

๔  
รายงานการประชุมโครงการพัฒนาบุคลากร สู่ความเป็นเลิศฯ  
วันที่ ๕ กุมภาพันธ์ ๒๕๖๒ ครั้งที่ ๕/๒๕๖๒  
ณ สำนักงานสาธารณสุขอำเภอพนม จังหวัดสุราษฎร์ธานี

วาระที่ ๑ เรื่องประธานแจ้งที่ประชุมทราบ

- การเซ็นต์รับรองสำเนาเอกสารทุกฉบับ ขอให้ดำเนินการเพื่อความถูกต้อง ครบถ้วนต่อไป โดยเฉพาะเอกสารเกี่ยวกับการเงิน
- ศึกษาระเบียบการเขียนเบี้ยเลี้ยง ให้ถูกต้อง ครบถ้วน

๑.๑ เรื่องจากที่ประชุม กวป.

- ความครอบคลุมวัคซีน MMR ของเด็กอายุ ๑ ปี และ ๓ ปี MMR๑ อำเภอพนม ได้ ๙๗.๖๒ MMR๒ อำเภอพนมได้ ๙๑.๑๘
- ความสำเร็จของพัฒนาการเด็กตามเกณฑ์มาตรฐาน ไตรมาส ๑ ปีงบประมาณ ๒๕๖๒ อำเภอพนม คัดกรองร้อยละ ๗๙.๖๔ ภาพรวมอยู่ในเกณฑ์ดี โดยจะมีการคัดกรอง ๕ ระดับ หากพบว่าเด็กมีพัฒนาการล่าช้า จะต้องส่งต่อ รพ.
- การขับเคลื่อนงานสุขภาพภาคประชาชน จังหวัดสุราษฎร์ธานี ประจำปี ๒๕๖๒ กลุ่มเป้าหมาย ผู้เข้าร่วมโครงการ จำนวน ๓ เท่าของ อสม. โดยจังหวัดสุราษฎร์ธานีรวมกลุ่มเป้า ๕๗,๓๗๒ คน (อสม. ๑๙,๑๒๔ คน)
- การดำเนินงาน พขอ. ผ่านกลไกการขับเคลื่อนพื้นที่ “ตำบลจัดการคุณภาพชีวิต : ชุมชนสร้างสุข” อำเภอพนม เสนอพื้นที่ตำบลคลองศก กิจกรรมที่ต้องดำเนินการขับเคลื่อนในพื้นที่เป้าหมายตำบลจัดการคุณภาพชีวิต
  - โรงเรียน อสม.
  - อาสาสมัครประจำครอบครัว (อศค.)
  - อาสาสมัครต่างดาวในโรงงาน (อสด.)
  - วัดส่งเสริมสุขภาพปลอดโรค (ตามเป้าหมาย ๑ สถานบริการ ๑ วัด)
  - หมู่บ้านปรับเปลี่ยนพฤติกรรม ลดโรคลดเสี่ยงฯ

๑.๒ ปฏิทินการปฏิบัติงานสำนักงานสาธารณสุขอำเภอพนม

- วันที่ ๑ ก.พ. ๖๒ ประชุมหัวหน้าส่วนราชการ
- วันที่ ๔ ก.พ. ๖๒ ประชุมกำนัน ผู้ใหญ่บ้าน
- วันที่ ๑๓ ก.พ. ๖๒ บริจาคโลหิต
- วันที่ ๒๑ ก.พ. ๖๒ ประชุมวิชาการสัญจร รพ.สต.บ้านเขานาใน
- วันที่ ๑๘,๒๗ ก.พ. ๖๒ อบรมโปรแกรมการเงิน, พัสดุ

วาระที่ ๒ การประชุมครั้งที่แล้ว (ครั้งที่ ๕/๖๒)

- รับรองรายงานการประชุมครั้งที่แล้ว

วาระที่ ๓ ติดตามรายงานการประชุมครั้งที่แล้ว (ครั้งที่ ๕/๖๒)

- ๓.๑ ติดตามงบค่าเสื่อม (ลงนามให้ได้ก่อนสิ้นเดือนกุมภาพันธ์ ๖๒)
- ๓.๒ RDU อำเภอพนมผ่านหมด มีปัญหาเฉพาะของ รพ.พนม
- ๓.๓ การประกวดสวนน้อยเมืองร้อยเกาะ ในวันที่ ๘ ก.พ. ๖๒ อำเภอพนม ส่งคุณอุทิศ สุขถาวร ตัวแทน ม.๕ ต.พนม ขอเชิญชวนเจ้าหน้าที่ และ อสม. ในพื้นที่ร่วมเชียร์และให้กำลังใจ หรือร่วมสมทบทุนไว้กับคุณประไพพรรณ ทิพย์สุวรรณ
- ๓.๔ ติดตามผลการดำเนินงานตามตัวชี้วัด (รพ.สต.ติดดาว) เน้นเรื่องการทำพอยน์เสนอ โดยใช้แผนที่ นำเสนอการเงิน บัญชี เน้นทำคำสั่งแผน และให้ทุก รพ.สต.ทำแผนกลยุทธ์ของ รพ.สต. ให้สอดคล้องกับอำเภอ และ จังหวัด

## วาระที่ ๔ เรื่องแจ้งเพื่อทราบและถือปฏิบัติ

๔.๑ แผนการออกตรวจสอบการรับจ่ายพัสดุประจำปี ๒๕๖๑ รายละเอียดตามเอกสารที่แนบในวาระการประชุม

๔.๒ แผนการตรวจสอบภายใน ประจำปีงบประมาณ ๒๕๖๒ รายละเอียดตามเอกสารที่แนบในวาระการประชุม

๔.๓ คำสั่งแต่งตั้งคณะกรรมการทีมสอบสวนการบาดเจ็บและเสียชีวิตจากการจราจร รายละเอียดตามเอกสารที่แนบในวาระการประชุม กรณีที่มีการเสียชีวิตจากอุบัติเหตุ จะให้คณะกรรมการในพื้นที่ร่วมสอบสวนด้วย

๔.๔ การดำเนินงาน พขอ. ดำเนินการในประเด็นดังนี้ ๑.ผู้ป่วยที่มีภาวะพึ่งพิง ๒.อาหารปลอดภัย ๓.ขยะปลอดภัย

## วาระที่ ๕ เรื่องแจ้งเพื่อพิจารณา

๕.๑ ขอเชิญร่วมกิจกรรมโครงการคัดกรองมะเร็งเต้านมโดยเครื่องเอกซเรย์เต้านมเคลื่อนที่ (Mammogram) ในสตรีกลุ่มเสี่ยงและด้อยโอกาส เฉลิมพระเกียรติฯ ระยะที่ ๕ ในวันที่ ๑ - ๔ มีนาคม ๒๕๖๒ ณ ศาลาประชามคมที่ว่าการอำเภอกาญจนดิษฐ์ กลุ่มเป้าหมายอำเภอพนมจำนวน ๖ คน เฉพาะสิทธิ UC เท่านั้น หากมีให้แจ้งรายชื่อมาที่ศูนย์พรเพื่อ

๕.๒ การติดตามตัวชี้วัดการกรองกลุ่มเป้าหมายโรคเบาหวาน ความดันโลหิตสูง ปี ๒๕๖๒ รายละเอียดตามเอกสารที่แนบไว้ในวาระการประชุม โดยแจ้งไว้ว่าตัวชี้วัดแต่ละตัว ต้องคัดกรองให้แล้วเสร็จวันที่เท่าไร

๕.๓ การตรวจคัดกรองมะเร็งลำไส้ใหญ่และลำไส้ตรง ปี ๒๕๖๒ กำหนดให้คัดกรอง ก.พ. - มี.ค. โดยชุดพิศเทศ จะได้รับชุดตรวจภายในเดือน ก.พ. กลุ่มเป้าหมายต้องไม่ผ่านการคัดกรองปี ๖๑ ใช้สิทธิ UC เท่านั้น หากพบกลุ่มผิดปกติจะต้องแจ้ง สสจ.

๕.๔ การตรวจคัดกรองมะเร็งปากมดลูก ปี ๒๕๖๒ ปีที่ สปสช. จะจ่ายให้เคสละ ๒๕๐ บาท โดยจะดำเนินการส่งให้ รพ.สต. หากที่ไหนดำเนินการแล้วให้แจ้ง สสอ. เพื่อแจ้ง สสจ. ต่อไป และจะได้ดำเนินการติดตามการโอนเงินจาก สปสช.ให้

๕.๕ ขอเชิญร่วมบริจาคโลหิต วันที่ ๑๓ ก.พ. ๖๒ ณ ศาลาประชาคมอำเภอพนม ขอเชิญเจ้าหน้าที่ร่วมให้บริการ เวลา ๐๘.๐๐ น. พร้อมกั้บ่าเครื่อง BP มาด้วย

๕.๖ การจัดกิจกรรมงานวัน อสม. วันที่ ๒๐ มี.ค. ๖๒ ณ หอประชุมอำเภอพนม กิจกรรมประกอบด้วย การวิ่ง เดินพาเหรด พิธีเปิดแข่งกีฬา งานเลี้ยงตอนเย็น

## วาระที่ ๖ เรื่องอื่นๆ

๖.๑ เรื่องจากที่ประชุมตัวแทนผู้อำนวยการโรงพยาบาลส่งเสริมสุขภาพตำบล

- ไม่มีวาระการประชุมตัวแทนผู้อำนวยการโรงพยาบาลส่งเสริมสุขภาพตำบล

๖.๒ สวัสดิการสำนักงานสาธารณสุขอำเภอพนม

- สามารถตรวจสอบได้ใน FTP สสอ.พนม

ปิดประชุมเวลา ๑๖.๓๐ น.

ลงชื่อ สุนารีย์ จิตราภิรมย์ ผู้บันทึกการประชุม

(นางสาวสุนารีย์ จิตราภิรมย์)

ลงชื่อ มิตร บุญชุม ผู้ตรวจรายงานการประชุม

(นายมิตร บุญชุม)

๖  
รายชื่อผู้เข้าร่วมประชุมโครงการพัฒนาบุคลากร สู่ความเป็นเลิศ  
วันที่ ๕ กุมภาพันธ์ ๒๕๖๒ ครั้งที่ ๕/๒๕๖๒  
ณ สำนักงานสาธารณสุขอำเภอพนม จังหวัดสุราษฎร์ธานี

ผู้เข้าร่วมประชุม ๒๘ คน ประกอบด้วย

๑.นายมิตร	บุญชุม	สาธารณสุขอำเภอพนม	สสอ.พนม
๒.นายสรรเพชญ	เรืองอร่าม	นวก.สธ.ชำนาญการ	สสอ.พนม
๓.นางนงลักษณ์	บุญกันภัย	พยาบาลวิชาชีพปฏิบัติการ	สสอ.พนม
๔.นางสาวพรเพ็ญ	เพชรชู	นวก.สาธารณสุข	สสอ.พนม
๕.นางสาวจันทวดี	โกศลสมบุรณ์	นวก.สาธารณสุข	สสอ.พนม
๖.นางสาวสุนารี	จิตราภิรมย์	เจ้าหน้าที่การเงินและบัญชี	สสอ.พนม
๗.นายกิตติพงษ์	สองวิหค	นวก.สธ.ชำนาญการ	รพ.สต.ต้นยวน
๘.นางสาวพรพรรณ	พุกพิลา	แพทย์แผนไทย	รพ.สต.ต้นยวน
๙.นางพิกุล	วงศ์พรัตน์	นวก.สธ.ชำนาญการ	รพ.สต.บ้านเขานาใน
๑๐.นางเนตรดาว	โกไศยกานนท์	นวก.สธ.ชำนาญการ	รพ.สต.คลองชะอุ่น
๑๑.นางสุภัก	นิลทัพ	พยาบาลวิชาชีพชำนาญการ	รพ.สต.คลองชะอุ่น
๑๒.นางภัทรสุดา	คงชุม	จพ.ทันตสาธารณสุขปฏิบัติงาน	รพ.สต.คลองชะอุ่น
๑๓.นายอธิพงศ์	สงสมอ	จพ.สาธารณสุข	รพ.สต.คลองชะอุ่น
๑๔.นางสาวสุภาพร	สุขเวช	นวก.สธ.ชำนาญการ	รพ.สต.ควนพน
๑๕.นางจันทิราพร	ทรัพย์เกิด	พยาบาลวิชาชีพชำนาญการ	รพ.สต.ควนพน
๑๖.นางวรรณลักษณ์	นวลมาก	พยาบาลวิชาชีพชำนาญการ	รพ.สต.พนม
๑๗.นางประไพพรรณ	ทิพย์สุวรรณ	พยาบาลวิชาชีพชำนาญการ	รพ.สต.บางสาน
๑๘.นางสาวธราวดี	ล่าสกุล	จพ.สธ.ชำนาญงาน	รพ.สต.บางสาน
๑๙.นางสาวสุทธิดา	ชิตจ้อย	จพ.ทันตสาธารณสุข	รพ.สต.บางสาน
๒๐.นางนิตยา	ทองยวน	จพ.สธ.อาวุโส	รพ.สต.พลูเถื่อน
๒๑.นางสาวจิราพร	พัฒน์มณี	จพ.สธ.ชำนาญงาน	รพ.สต.พลูเถื่อน
๒๒.นางสาวอิฐฐลียา	พิพิธเสมา	จพ.สธ.ปฏิบัติงาน	รพ.สต.พลูเถื่อน
๒๓.นางสาวสาลินี	เขี้ยวสวัสดิ์	จพ.สธ.ปฏิบัติงาน	รพ.สต.พลูเถื่อน
๒๔.นายรุ่งธรรม	ภูประเสริฐ	จพ.สธ.ชำนาญงาน	รพ.สต.คลองศก
๒๕.นางสาวมนันยา	ศรีใหม่	แพทย์แผนไทย	รพ.สต.คลองศก
๒๖.นางสาวกุสุมา	จิตรรัตน์	จพ.สธ.ชำนาญงาน	รพ.สต.บ้านสองพี่น้อง
๒๗.นางสาวกัญชนัช	ศิริเพชร	นวก.สธ.ปฏิบัติการ	รพ.สต.บ้านสองพี่น้อง
๒๘.นางสาวภวรา	หัฐพจน์	นวก.สาธารณสุข	รพ.สต.บ้านสองพี่น้อง

รายชื่อผู้ไม่เข้าร่วมประชุม ๒๓ คน (ติดราชการ) ประกอบด้วย

๑.นางสาวอุปรา	รักบำรุง	นวก.สาธารณสุข	สสอ.พนม
๒.นางพิณศรี	จุลกลป์	พยาบาลวิชาชีพชำนาญการ	รพ.สต.ต้นยวน
๓.นางรพีพรรณ	จันทร์ศรี	พยาบาลวิชาชีพชำนาญการ	รพ.สต.บ้านเขานาใน
๔.นางสาวกนิษฐ์	บุญศรี	นวก.สร.ปฏิบัติการ	รพ.สต.บ้านเขานาใน
๕.นางสาวภมรรัตน์	ฤทธิรงค์	จพ.สร.ปฏิบัติงาน	รพ.สต.บ้านเขานาใน
๖.นางสาวณัฐรดี	ตันประมวล	นวก.แพทย์แผนไทย	รพ.สต.บ้านเขานาใน
๗.นางนฤมล	หิตหนู	จพ.สร.ชำนาญงาน	รพ.สต.คลองชะอุ่น
๘.นางสาวพชรมณห์	แก้วมีศรี	พยาบาลวิชาชีพปฏิบัติการ	รพ.สต.คลองชะอุ่น
๙.นางสาวปาลินี	เวียงวีระเกียรติ	นวก.สาธารณสุข	รพ.สต.คลองชะอุ่น
๑๐.นางสาวกมลพร	แก้วหนู	แพทย์แผนไทย	รพ.สต.คลองชะอุ่น
๑๑.นางสาวศิริวรรณ	รียาพันธ์	จพ.สร.ปฏิบัติงาน	รพ.สต.ควนพน
๑๒.นางสาวปาลิตา	เวียงวีระเกียรติ	จพ.สาธารณสุข	รพ.สต.ควนพน
๑๓.นางสาวปิยะรัตน์	เพชรพรม	นวก.สาธารณสุข	รพ.สต.ควนพน
๑๔.นางสาววิพร	วิทิพย์รอด	นวก.สร.ชำนาญการ	รพ.สต.พนม
๑๕.นางสาวอรธิธา	พลจร	นวก.สาธารณสุข	รพ.สต.พนม
๑๖.นางสาวปรมา	วิเชียรโชติ	จพ.สร.ชำนาญงาน	รพ.สต.บางสาน
๑๗.นางสาวจุไรรัตน์	แก้วเมือง	นวก.แพทย์แผนไทย	รพ.สต.บางสาน
๑๘.นางสาวลลิตา	เรืองอ่อน	นวก.สาธารณสุข	รพ.สต.พลูเถื่อน
๑๙.นางสาวปัทมาวดี	ทับแก้ว	นวก.สาธารณสุข	รพ.สต.พลูเถื่อน
๒๐.นางหทัยทิพย์	ชูทรัพย์	จพ.สร.ชำนาญงาน	รพ.สต.คลองศก
๒๑.นางวรรณศรี	นิลศิริ	จพ.สาธารณสุขอาวุโส	รพ.สต.บ้านสองพี่น้อง
๒๒.นางพวงรัตน์	เดชมณี	พยาบาลวิชาชีพชำนาญการ	รพ.สต.บ้านสองพี่น้อง
๒๓.นางสาวอัสมา	อิสยาเฮาะ	แพทย์แผนไทย	รพ.สต.บ้านสองพี่น้อง





๒๒ อัตราการคัดกรองมะเร็งเต้านมในสตรีอายุ 30 – 70 ปี เขตสุขภาพที่ 11 จังหวัดสุราษฎร์ธานี อำเภอพนม ยิงนปรมาณ 2562

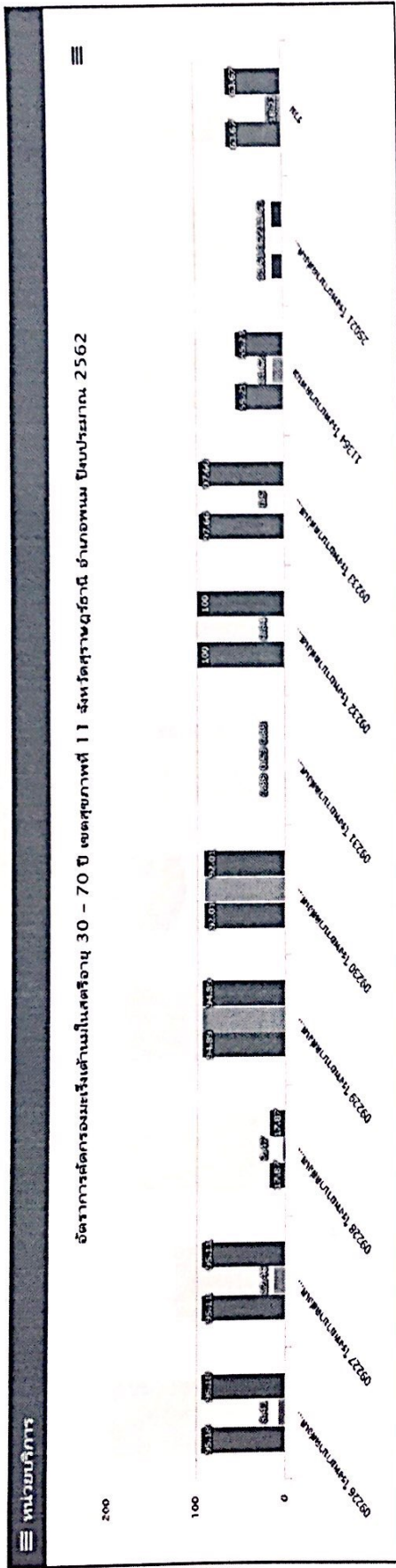

หน่วยงานบริการ	B		A		รวม		ได้รับการคัดกรอง		ร้อยละ
	จำนวน	ร้อยละ	จำนวน	ร้อยละ	จำนวน	ร้อยละ	จำนวน	ร้อยละ	
09225 โรงพยาบาลส่งเสริมสุขภาพตำบลบางคตพนม	975	95.18	928	8.41	82	8.41	928	95.18	
09227 โรงพยาบาลส่งเสริมสุขภาพตำบลบางคตพนม	634	95.11	603	12.46	79	12.46	603	95.11	
09228 โรงพยาบาลส่งเสริมสุขภาพตำบลบางคตพนม	1,740	17.87	311	2.47	43	2.47	311	17.87	
09229 โรงพยาบาลส่งเสริมสุขภาพตำบลบางคตพนม	919	94.89	872	94.89	872	94.89	872	94.89	
09230 โรงพยาบาลส่งเสริมสุขภาพตำบลบางคตพนม	601	92.01	553	92.01	551	91.68	553	92.01	
09231 โรงพยาบาลส่งเสริมสุขภาพตำบลบางคตพนม	1,130	0.88	10	0.88	6	0.53	10	0.88	
09232 โรงพยาบาลส่งเสริมสุขภาพตำบลบางคตพนม	594	100.00	594	100.00	5	0.84	594	100.00	
09233 โรงพยาบาลส่งเสริมสุขภาพตำบลบางคตพนม	1,792	97.66	1,750	0.50	9	0.50	1,750	97.66	
11364 โรงพยาบาลคตพนม	585	55.21	323	55.21	63	11.62	323	55.21	
25021 โรงพยาบาลส่งเสริมสุขภาพตำบลคตพนม	448	11.61	52	11.61	1	0.22	52	11.61	
<b>รวม</b>	<b>9,418</b>	<b>63.67</b>	<b>5,996</b>	<b>18.22</b>	<b>1,716</b>	<b>18.22</b>	<b>5,996</b>	<b>63.67</b>	

III อัตราการคัดกรองมะเร็งปากมดลูกในสตรีอายุ 30 - 60 ปี เขตสุขภาพที่ 11 จังหวัดสุราษฎร์ธานี อำเภอพนม ปีงบประมาณ 2562

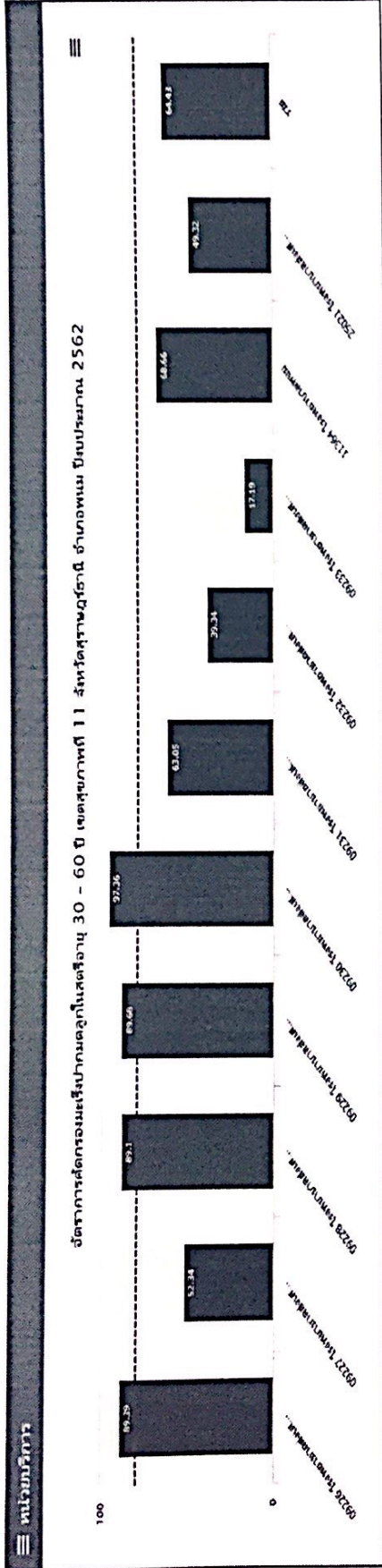

หน่วยบริการ	จำนวน รพ. 2558	ผลการดำเนินงานตามเป้าหมายปีงบประมาณ 2558 ดัชนีชี้เป็นขบวนการ 2562	ร้อยละ		อำเภอพนมตามเป้าหมาย		ผลการดำเนินงานปีงบประมาณ 2562		อำเภอพนมตามเป้าหมาย		อำเภอเมือง	
			จำนวน	ร้อยละ	จำนวน	ร้อยละ	จำนวน	ร้อยละ	จำนวน	ร้อยละ	จำนวน	ร้อยละ
09226 โรงพยาบาลส่งเสริมสุขภาพตำบลอำเภอพนม	792	708	89.39	7	0.88	7	0	1	1	0	0	64
09227 โรงพยาบาลส่งเสริมสุขภาพตำบลบางขัน ตำบลพนม	512	268	52.34	6	1.17	6	0	1	1	0	0	53
09228 โรงพยาบาลส่งเสริมสุขภาพตำบลบ้าน	1,440	1,283	89.10	14	0.97	14	0	0	0	0	0	104
09229 โรงพยาบาลส่งเสริมสุขภาพตำบลบ้านเขาใน ตำบลบ้าน	717	643	89.69	1	0.14	1	0	3	3	0	0	123
09230 โรงพยาบาลส่งเสริมสุขภาพตำบลบ้านหนองไผ่	493	480	97.36	5	1.01	5	0	1	1	0	0	280
09231 โรงพยาบาลส่งเสริมสุขภาพตำบลคลองผด	931	587	63.05	5	0.54	5	0	3	3	0	0	121
09232 โรงพยาบาลส่งเสริมสุขภาพตำบลคลองอู่	488	192	39.34	0	0.03	0	0	2	2	0	0	65
09233 โรงพยาบาลส่งเสริมสุขภาพตำบลคลองอู่	1,408	242	17.19	7	0.50	7	0	4	4	0	0	54
11364 โรงพยาบาล	501	344	68.66	33	6.59	33	0	2	2	0	0	62
25021 โรงพยาบาลส่งเสริมสุขภาพตำบลสวน	367	181	49.32	46	12.53	46	0	7	6	1	1	53
<b>รวม</b>	<b>7,649</b>	<b>4,928</b>	<b>64.43</b>	<b>124</b>	<b>1.62</b>	<b>124</b>	<b>0</b>	<b>24</b>	<b>23</b>	<b>1</b>	<b>1</b>	<b>979</b>

III ข้อมูลของประชากรอายุ 35 ปีขึ้นไปที่ได้รับการคัดกรองเบาหวาน เขตสุขภาพที่ 11 จังหวัดสุราษฎร์ธานี อำเภอพนมปีนปรมาณ 2562

III **หน่วยงานบริหาร**

ข้อมูลของประชากรอายุ 35 ปีขึ้นไปที่ได้รับการคัดกรองเบาหวาน เขตสุขภาพที่ 11 จังหวัดสุราษฎร์ธานี อำเภอพนมปีนปรมาณ 2562

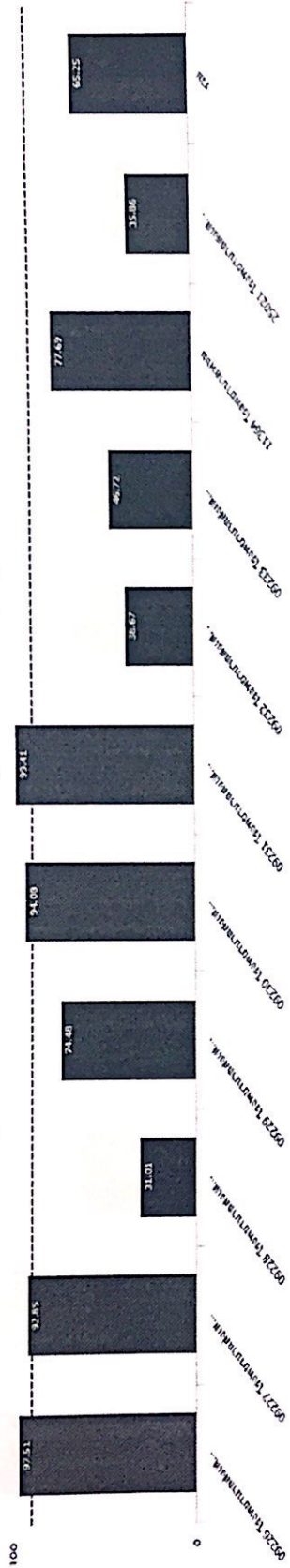

หน่วยบริการ	รวม		ไตรมาส1		ไตรมาส2		ไตรมาส3		ไตรมาส4		
	B	A	%	A	%	A	%	A	%		
09226 โรงพยาบาลส่งเสริมสุขภาพตำบลหนองพยอม	1,730	1,687	97.51	1,682	97.23	5	0.29	0	0.00	0	0.00
09227 โรงพยาบาลส่งเสริมสุขภาพตำบลสวนสน ตำบลพนม	1,077	1,000	92.85	371	34.45	629	58.40	0	0.00	0	0.00
09228 โรงพยาบาลส่งเสริมสุขภาพตำบลบ้านนา	3,038	942	31.01	910	29.95	32	1.05	0	0.00	0	0.00
09229 โรงพยาบาลส่งเสริมสุขภาพตำบลสวนสนบ้านนา ตำบลต้นยาง	1,575	1,173	74.48	691	43.87	482	30.60	0	0.00	0	0.00
09230 โรงพยาบาลส่งเสริมสุขภาพตำบลหนองพยอม	1,031	970	94.08	4	0.39	966	93.70	0	0.00	0	0.00
09231 โรงพยาบาลส่งเสริมสุขภาพตำบลคลองตอก	2,020	2,008	99.41	1,999	98.96	9	0.45	0	0.00	0	0.00
09232 โรงพยาบาลส่งเสริมสุขภาพตำบลคู่อ้อย	1,019	394	38.67	332	32.58	62	6.08	0	0.00	0	0.00
09233 โรงพยาบาลส่งเสริมสุขภาพตำบลคลองเจ็ด	3,037	1,419	46.72	222	7.31	1,197	39.41	0	0.00	0	0.00
11364 โรงพยาบาลพนม	1,013	787	77.69	655	64.66	132	13.03	0	0.00	0	0.00
25021 โรงพยาบาลส่งเสริมสุขภาพตำบลสวนสน	817	293	35.86	52	6.36	241	29.50	0	0.00	0	0.00
<b>รวม</b>	<b>16,357</b>	<b>10,673</b>	<b>65.25</b>	<b>6,918</b>	<b>42.29</b>	<b>3,755</b>	<b>22.96</b>	<b>0</b>	<b>0.00</b>	<b>0</b>	<b>0.00</b>

ร้อยละของประชากรอายุ 35 ปี ขึ้นไปที่ได้รับการคัดกรองความดันโลหิตสูง เขตสุขภาพที่ 11 จังหวัดสุราษฎร์ธานี อำเภอพนม ปีงบประมาณ 2562

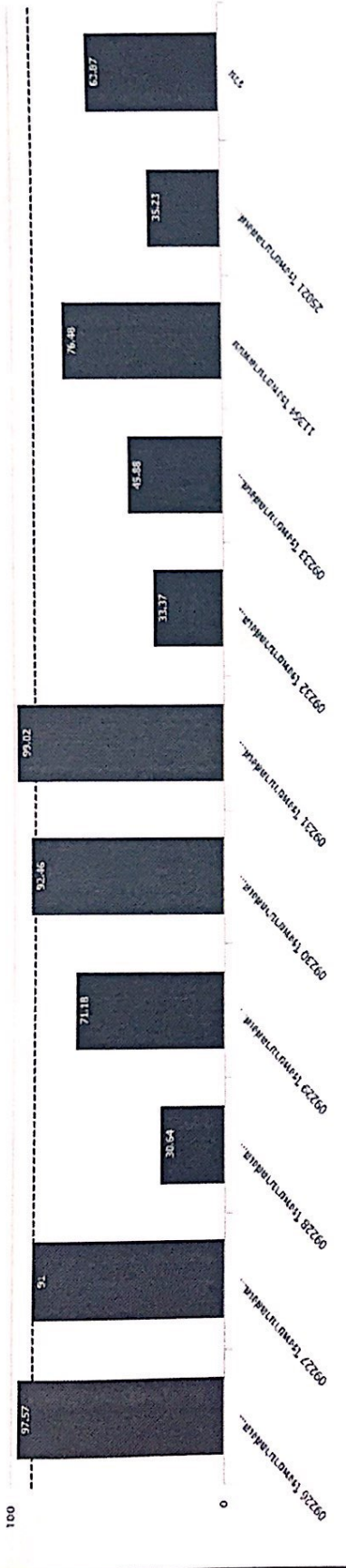

หน่วยบริการ (Service Unit)	รวม (Total)		ไตรมาส1 (Q1)		ไตรมาส2 (Q2)		ไตรมาส3 (Q3)		ไตรมาส4 (Q4)	
	B	A	A	%	A	%	A	%	A	%
09226 โรงพยาบาลส่งเสริมสุขภาพตำบลอ่าวพนม	1,563	1,525	1,521	97.31	4	0.26	0	0.00	0	0.00
09227 โรงพยาบาลส่งเสริมสุขภาพตำบลบ้าน ตำบลพนม	978	890	315	32.21	575	58.79	0	0.00	0	0.00
09228 โรงพยาบาลส่งเสริมสุขภาพตำบลบ้าน ตำบลพนม	2,784	853	826	29.67	27	0.97	0	0.00	0	0.00
09229 โรงพยาบาลส่งเสริมสุขภาพตำบลบ้าน ตำบลพนม	1,367	973	598	43.75	375	27.43	0	0.00	0	0.00
09230 โรงพยาบาลส่งเสริมสุขภาพตำบลบ้าน ตำบลพนม	928	858	4	0.43	854	92.03	0	0.00	0	0.00
09231 โรงพยาบาลส่งเสริมสุขภาพตำบลคลองตอก	1,846	1,828	1,819	98.54	9	0.49	0	0.00	0	0.00
09232 โรงพยาบาลส่งเสริมสุขภาพตำบลคลองตอก	953	318	255	26.76	63	6.61	0	0.00	0	0.00
09233 โรงพยาบาลส่งเสริมสุขภาพตำบลคลองตอก	2,733	1,254	197	7.21	1,057	38.68	0	0.00	0	0.00
11364 โรงพยาบาลพนม	897	686	568	63.32	118	13.15	0	0.00	0	0.00
25021 โรงพยาบาลส่งเสริมสุขภาพตำบลพนม	738	280	47	6.37	213	28.86	0	0.00	0	0.00
<b>รวม (Total)</b>	<b>14,787</b>	<b>9,445</b>	<b>6,150</b>	<b>41.59</b>	<b>3,295</b>	<b>22.28</b>	<b>0</b>	<b>0.00</b>	<b>0</b>	<b>0.00</b>

๕๒๒ อัตรากลุ่มสมาชิกบ้านโคกหินตั้งในเขตรับผิดชอบที่ได้รับการวัดความดันโลหิตที่บ้าน เขตสุขภาพที่ 11 จังหวัดสุราษฎร์ธานี อำเภอพนม ปีงบประมาณ 2562

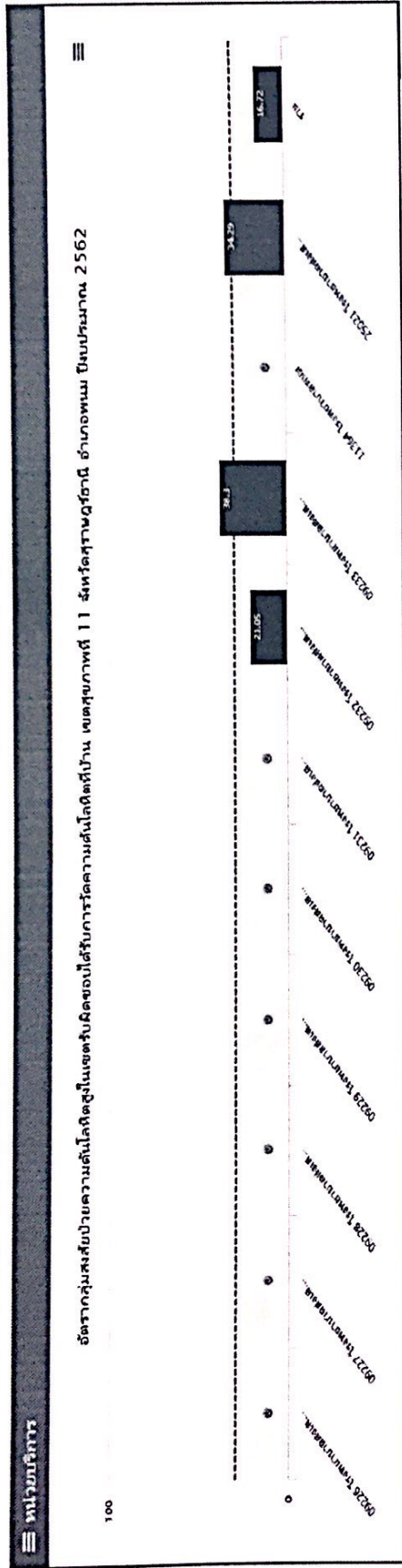

หน่วยบริการ	จำนวนผู้ป่วย (ณ) (B)	จำนวนที่รับชม 30	จำนวนที่พบทั้งหมด เป็นเป้าหมาย	มีผลการวัด ความดันโลหิตบ้าน (A)	ร้อยละ
09226 โรงพยาบาลส่งเสริมสุขภาพตำบลเขาเจ็พ	17	6	0	0	0.00
09227 โรงพยาบาลส่งเสริมสุขภาพตำบลบ้านสามต้น ตำบลพนม	48	15	0	0	0.00
09228 โรงพยาบาลส่งเสริมสุขภาพตำบลเขานวน	5	2	0	0	0.00
09229 โรงพยาบาลส่งเสริมสุขภาพตำบลบ้านเขาใน ตำบลต้นยาง	77	24	0	0	0.00
09230 โรงพยาบาลส่งเสริมสุขภาพตำบลบ้านคลองไผ่	88	27	0	0	0.00
09231 โรงพยาบาลส่งเสริมสุขภาพตำบลคลองเตย	15	5	0	0	0.00
09232 โรงพยาบาลส่งเสริมสุขภาพตำบลคลองตัน	76	23	16	16	21.05
09233 โรงพยาบาลส่งเสริมสุขภาพตำบลคลองขลุง	188	57	72	72	38.30
11364 โรงพยาบาลพนม	49	15	6	6	0.00
25021 โรงพยาบาลส่งเสริมสุขภาพตำบลสวนพเน	35	11	12	12	34.29
<b>รวม</b>	<b>598</b>	<b>185</b>	<b>106</b>	<b>100</b>	<b>16.72</b>

๑๒

88 ข้อมูลผู้ป่วยโรคเบาหวานที่ควบคุมระดับน้ำตาลได้ดี เขตสุขภาพที่ 11 จังหวัดสุราษฎร์ธานี อำเภอพนม ปีงบประมาณ 2562

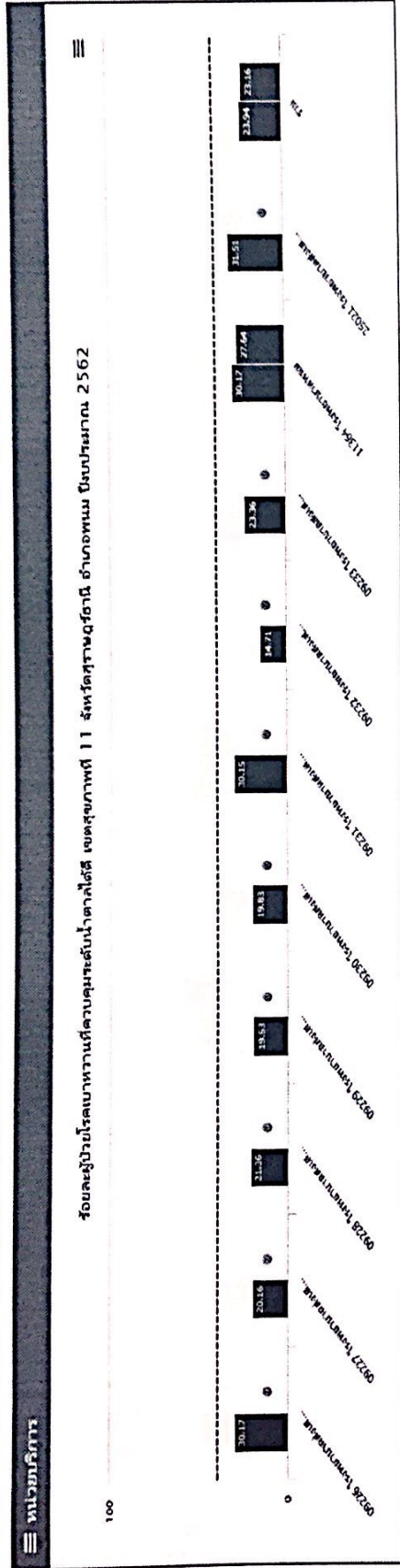

ร้อยละผู้ป่วยโรคเบาหวานที่ควบคุมระดับน้ำตาลได้ดี เขตสุขภาพที่ 11 จังหวัดสุราษฎร์ธานี อำเภอพนม ปีงบประมาณ 2562

หน่วยบริการ	ผู้ป่วยที่อยู่ในเขตรับผิดชอบ Typearea 1,3			ผู้ป่วยที่มารับบริการของหน่วยบริการทั้งหมด ChronicFU		
	จำนวนผู้ป่วย(B1)	ได้รับการตรวจ	%	จำนวนผู้ป่วย(B2)	ได้รับการตรวจ	%
09226 โรงพยาบาลส่งเสริมสุขภาพตำบลบ้านดอน	116	70	30.17	0	0	0.00
09227 โรงพยาบาลส่งเสริมสุขภาพตำบลบ้านดอน	124	56	20.16	0	0	0.00
09228 โรงพยาบาลส่งเสริมสุขภาพตำบลบ้านดอน	206	114	21.36	0	0	0.00
09229 โรงพยาบาลส่งเสริมสุขภาพตำบลบ้านดอน	128	89	19.53	52	0	0.00
09230 โรงพยาบาลส่งเสริมสุขภาพตำบลบ้านดอน	121	67	19.83	0	0	0.00
09231 โรงพยาบาลส่งเสริมสุขภาพตำบลคลองตอก	136	88	30.15	49	0	0.00
09232 โรงพยาบาลส่งเสริมสุขภาพตำบลคลองตอก	68	41	14.71	11	0	0.00
09233 โรงพยาบาลส่งเสริมสุขภาพตำบลคลองตอก	274	156	23.36	66	0	0.00
11364 โรงพยาบาลพนม	116	67	30.17	1,002	687	27.64
25021 โรงพยาบาลส่งเสริมสุขภาพตำบลสวนพริก	73	51	31.51	16	0	0.00
รวม	1,362	799	23.94	1,196	687	23.16

ร้อยละผู้ป่วยโรคความดันโลหิตสูงที่ควบคุมความดันโลหิตได้ดี เขตสุขภาพที่ 11 จังหวัดสุราษฎร์ธานี อำเภอพนม ปีงบประมาณ 2562

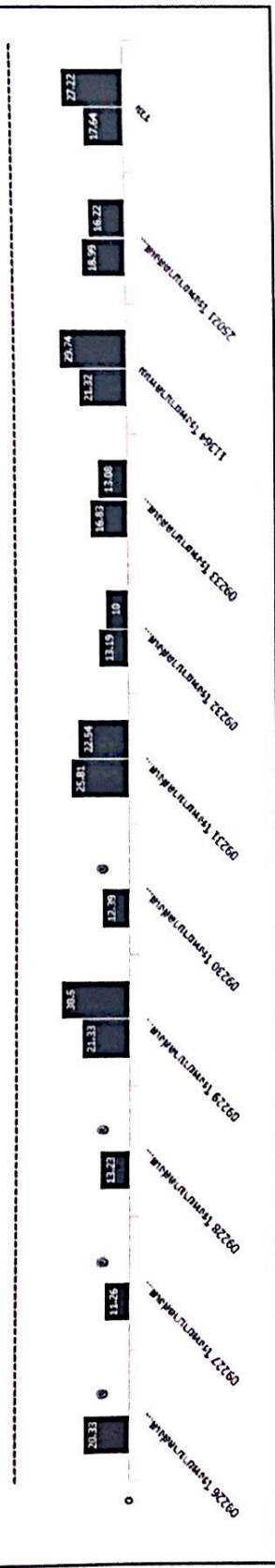

หน่วยบริการ (Service Unit)	ผู้ป่วยอยู่ในเกณฑ์ดีของ Typearea 1,3 (Patients in good Typearea 1,3)				ผู้ป่วยที่มีบริการของหน่วยงานที่ ChronicFU (Patients with service from the ChronicFU unit)			
	จำนวนผู้ป่วย (B1) (Number of Patients)	ได้รับการตรวจอย่างน้อย 2 ครั้งในปี (Checked at least 2 times in the year)	จำนวนผู้ป่วย (B2) (Number of Patients)	% (Percentage)	มารับบริการมากกว่า 1 ครั้งในปี (Received service more than 1 time in the year)	ได้รับการตรวจอย่างน้อย 2 ครั้งในปี (Checked at least 2 times in the year)	จำนวนได้ผล (A2) (Number of Effective)	% (Percentage)
09226 โรงพยาบาลส่งเสริมสุขภาพตำบลบางทัพ	300	122	40.67	61	1	0	0	0.00
09227 โรงพยาบาลส่งเสริมสุขภาพตำบลสวนสามต้น	231	49	21.21	26	1	0	0	0.00
09228 โรงพยาบาลส่งเสริมสุขภาพตำบลต้นสน	499	109	21.84	66	1	0	0	0.00
09229 โรงพยาบาลส่งเสริมสุขภาพตำบลบ้านเขาใน ตำบลต้นสน	347	104	29.97	74	141	54	43	30.50
09230 โรงพยาบาลส่งเสริมสุขภาพตำบลบ้านหนองตี่เือง	234	51	21.80	29	4	0	0	0.00
09231 โรงพยาบาลส่งเสริมสุขภาพตำบลคลองตึก	341	137	39.88	88	142	39	32	22.54
09232 โรงพยาบาลส่งเสริมสุขภาพตำบลคลองจั่น	144	29	20.14	19	40	4	4	10.00
09233 โรงพยาบาลส่งเสริมสุขภาพตำบลคลองจั่น	618	157	25.40	104	130	20	17	13.08
11364 โรงพยาบาลพนม	258	114	44.19	55	1,318	710	692	23.74
25021 โรงพยาบาลส่งเสริมสุขภาพตำบลสวนพนม	158	46	29.12	30	37	8	6	16.22
รวม (Total)	3,130	918	29.33	552	1,815	835	494	27.22

แนวทางการดำเนินงาน รพ.สต.ติดตาม ปิงปประมาณ ๒๕๖๒  
จังหวัดสุราษฎร์ธานี

๑. ให้บันทึกข้อมูลระบบฐานข้อมูลทรัพยากรสุขภาพหน่วยบริการปฐมภูมิ

<http://gishealth.moph.go.th/pcu/> ดังนี้

• ระดับตำบล

๑.๑ ให้ รพ.สต.และหน่วยบริการปฐมภูมิทุกแห่ง บันทึกข้อมูลพื้นฐาน ภาพกิจกรรม ข้อมูลบุคลากร ข้อมูลครุภัณฑ์สิ่งก่อสร้าง ข้อมูลการเงินการคลัง ให้เสร็จภายในวันที่ ๑๕ มีนาคม ๒๕๖๒

๑.๒ ให้ รพ.สต.และหน่วยบริการปฐมภูมิทุกแห่ง บันทึกข้อมูลการประเมินตนเองตามเกณฑ์พัฒนาคุณภาพ รพ.สต.ติดตาม ปี ๒๕๖๒ (รพ.สต.ทุกแห่ง รวมทั้งที่ผ่านเกณฑ์แล้วในปี ๒๕๖๐-๒๕๖๑ ด้วย) ให้แล้วเสร็จภายในวันที่ ๑๕ มีนาคม ๒๕๖๒

ข้อสังเกต : การบันทึก พขอ.๑ และ พขอ.๒ ของทุกตำบลในอำเภอเดียวกันต้องเหมือนกัน และตรงตามประเด็น พขอ.ที่อำเภอส่งให้จังหวัด ส่วนประเด็น OTOP เป็นเรื่องของตำบลตนเองเท่านั้น

• ระดับอำเภอ

สำนักงานสาธารณสุขอำเภอ ดำเนินการตรวจสอบและรับรองผลการประเมินตนเองฯของ รพ.สต.ในสังกัด โดยออกประเมินและบันทึกผลในข้อมูลระบบฐานข้อมูลทรัพยากรสุขภาพหน่วยบริการปฐมภูมิ <http://gishealth.moph.go.th/pcu/> ให้แล้วเสร็จภายใน ๓๐ มีนาคม ๒๕๖๒

• ระดับจังหวัด

๑.๑ จังหวัดโดยคณะกรรมการประเมินโรงพยาบาลส่งเสริมสุขภาพตำบลติดตาม (รพ.สต.ติดตาม) ระดับจังหวัด ปิงปประมาณ ๒๕๖๒ ออกประเมินรับรองผล หน่วยบริการที่ผ่านการบันทึกรับรอง ๕ ดาวของแต่ละอำเภอ ระหว่างวันที่ ๒๒ เมษายน ๒๕๖๒ ถึง ๒๐ พฤษภาคม ๒๕๖๒

๑.๒ จังหวัดบันทึกผลในข้อมูลระบบฐานข้อมูลทรัพยากรสุขภาพหน่วยบริการปฐมภูมิ <http://gishealth.moph.go.th/pcu/> ให้แล้วเสร็จภายใน ๓๑ พฤษภาคม ๒๕๖๒

แผนการขับเคลื่อน พขอ. ตามเป้าหมายและปัญหาตามบริบทของพื้นที่ พขอ. ประจำปีงบประมาณ ๒๕๖๒  
อำเภอพนม จังหวัดสุราษฎร์ธานี

ประเด็นปัญหาที่ต้องแก้ไขพัฒนา	แผนการดำเนินงาน	ตัวชี้วัด
๑. การจัดการดูแลผู้มีภาวะพึ่งพิง	๑.๑ สำรองข้อมูลผู้มีภาวะพึ่งพิง	๑.๑ มีทะเบียนข้อมูลผู้มีภาวะพึ่งพิง ร้อยละ ๑๐๐
	๑.๒ จัดกิจกรรมจัดหาทุนและช่วยเหลือผู้มีภาวะพึ่งพิง	๑.๒ ผู้มีภาวะพึ่งพิงได้รับการช่วยเหลือตามสภาพที่ถูกต้องดูแล ร้อยละ ๘๐
	๒.๑ ตรวจสอบเป็นไปในอาหาร	๒.๑ สถานที่จำหน่ายอาหารได้รับการตรวจสอบเป็นอื่น ๖ ชนิด ร้อยละ ๑๐๐
๒. ความปลอดภัยด้านอาหาร	๒.๒ ตรวจสอบเพื่อคัดค้านหาสารเคมีตกค้างในกลุ่มเกษตรกรและผู้บริโภค	๒.๒ กลุ่มเป้าหมายได้รับการตรวจเลือดเพื่อคัดค้านหาสารเคมีตกค้าง ร้อยละ ๘๐
	๒.๓ ติดตามดูแลกลุ่มเป้าหมายที่ตรวจพบสารเคมีตกค้างระดับไม่ปลอดภัย	๒.๓ กลุ่มเป้าหมายที่ตรวจพบสารเคมีตกค้างระดับไม่ปลอดภัย ได้รับการติดตามและตรวจซ้ำ ร้อยละ ๘๐
	๓.๑ มีกิจกรรมรณรงค์การคัดแยกและกำจัดขยะ	๓.๑ หมู่บ้านมีกิจกรรมรณรงค์ คัดแยกและกำจัดขยะ ร้อยละ ๘๐
๓. การจัดการขยะ	๓.๒ หน่วยงาน/องค์กรภาครัฐ มีการคัดแยกขยะ	๓.๒ หน่วยงาน/องค์กรภาครัฐ มีการคัดแยกขยะ ร้อยละ ๙๐
	๓.๓ มีการดำเนินการจัดเก็บขยะอันตรายในชุมชน	๓.๓ ตำบลมีสถานที่จัดเก็บขยะอันตราย ๑ แห่ง



ที่ สฎ ๐๐๓๒.๐๐๔.๐๑/ว ๐๖๖๓

ศาลากลางจังหวัดสุราษฎร์ธานี  
ถนนดอนนก อำเภอเมืองฯ  
จังหวัดสุราษฎร์ธานี ๘๔๐๐๐

๒๒ กุมภาพันธ์ ๒๕๖๒

เรื่อง การขยายการดำเนินงานสร้างเสริมภูมิคุ้มกันโรคในผู้ใหญ่ทั่วประเทศ  
เรียน นายอำเภอทุกอำเภอและผู้อำนวยการโรงพยาบาลทุกแห่ง  
สิ่งที่ส่งมาด้วย ๑. สรุปแนวทางการให้บริการในคลินิกวัคซีนผู้ใหญ่

สำนักงานสาธารณสุขอำเภอพนม  
เลขที่รับ.....  
วันที่ ๒๒ ก.พ. ๒๕๖๒  
จำนวน ๑ ชุด

๒. รายละเอียดจัดสรรสมุดวัคซีนสำหรับผู้ใหญ่

จำนวน ๑ ฉบับ

ตามที่กรมควบคุมโรค โดยกองโรคป้องกันด้วยวัคซีน ได้พัฒนารูปแบบการให้บริการวัคซีนในผู้ใหญ่โดยการจัดตั้งคลินิกวัคซีนผู้ใหญ่ ซึ่งมีวัตถุประสงค์เพื่อพัฒนารูปแบบการสร้างเสริมภูมิคุ้มกันโรคในผู้ใหญ่อย่างเหมาะสม เพื่อกระตุ้นภูมิคุ้มกันโรคของผู้ใหญ่ อีกทั้งให้บริการวัคซีนและเพิ่มการเข้าถึงวัคซีนตามสิทธิประโยชน์ของผู้ใหญ่ โดยให้วัคซีนคอตีบ บาดทะยัก ในผู้ที่มีอายุลงท้ายด้วยเลข ๐ เช่น ๒๐ ๓๐ ๔๐ ๕๐ ๖๐ ปี จนสิ้นอายุขัย ให้วัคซีนไขหวัดใหญ่สำหรับหญิงตั้งครรภ์ตลอดทั้งปี และวัคซีนหัด-หัดเยอรมันสำหรับนักศึกษาทางการแพทย์และสาธารณสุข โดยในปี ๒๕๖๐ เริ่มนำร่องการจัดตั้งคลินิกวัคซีนผู้ใหญ่ในพื้นที่ ๔ อำเภอ ๔ จังหวัด และในปี ๒๕๖๑ ได้ขยายการดำเนินงาน เป็น ๑๒ จังหวัด ได้แก่ จังหวัดเชียงใหม่ อุดรดิตถ์ ชัยนาท สระบุรี เพชรบุรี สระแก้ว ขอนแก่น เลย ชัยภูมิ ศรีสะเกษ นครศรีธรรมราช และสงขลา จากการดำเนินงานดังกล่าว พบว่าพื้นที่นำร่องสามารถจัดตั้งคลินิกวัคซีนผู้ใหญ่ และสามารถบูรณาการให้วัคซีนไขหวัดใหญ่ในหญิงตั้งครรภ์ในงานอนามัยแม่และเด็กได้เป็นอย่างดี ในปี ๒๕๖๒ ได้มีการขยายการดำเนินงานดังกล่าวทั่วประเทศ โดยหน่วยบริการสามารถจัดตั้งคลินิกวัคซีนผู้ใหญ่และเปิดวัคซีนคอตีบ บาดทะยัก เพื่อให้บริการแก่กลุ่มเป้าหมายได้ตั้งแต่เดือนมีนาคม ๒๕๖๒ สำหรับวัคซีนไขหวัดใหญ่สำหรับหญิงตั้งครรภ์ให้บริการตลอดทั้งปี และวัคซีนหัด หัดเยอรมันสำหรับนักศึกษาทางการแพทย์และสาธารณสุข สามารถให้บริการได้ตั้งแต่เดือนมิถุนายน ๒๕๖๒ เป็นต้นไป นั้น

ในการนี้ จังหวัดสุราษฎร์ธานี จึงขอส่งสรุปแนวทางการให้บริการในคลินิกวัคซีนผู้ใหญ่ และสนับสนุนสมุดวัคซีนสำหรับผู้ใหญ่ เพื่อให้การดำเนินงานสร้างเสริมภูมิคุ้มกันโรคในผู้ใหญ่ เป็นไปอย่างมีประสิทธิภาพและมีทิศทางเดียวกันทั่วประเทศ รายละเอียดตามสิ่งที่ส่งมาด้วย ๑ และ ๒ ทั้งนี้สามารถดาวน์โหลดแนวทางการให้บริการในคลินิกวัคซีนผู้ใหญ่ฉบับสมบูรณ์ได้ที่ website กองโรคป้องกันด้วยวัคซีน <https://ddc.moph.go.th/th/site/office/view/dvpd>

เรียน นายอำเภอ

จึงเรียนมาเพื่อทราบ และพิจารณาแจ้งผู้เกี่ยวข้องดำเนินการต่อไปด้วย

- สิบตรี ขจรวิทย์ แสนพร

ขอแสดงความนับถือ

และ สิบตรี นฤมล นิลนิตย์

- เพื่อไปทราบ

- เพื่อติดหมาย

(นายเอกชัย มุกดาพิทักษ์)  
ผู้อำนวยการโรงพยาบาลจุนเจือ

สำนักงานสาธารณสุขจังหวัดฯ  
งานควบคุมโรคติดต่อ  
โทร.๐๗๗ - ๒๗๒๗๘๔ ต่อ ๒๑๒  
โทรสาร ๐๗๗ - ๒๘๑๒๖๓

ปฏิบัติหน้าที่ในตำแหน่งนายแพทย์เชี่ยวชาญ (ด้านเวชกรรมป้องกัน) รักษาการแทน  
นายแพทย์สาธารณสุขจังหวัดสุราษฎร์ธานี ปฏิบัติราชการแทน  
ผู้ว่าราชการจังหวัดสุราษฎร์ธานี

(นายมิตร บาลพูน)

หมายเหตุ : ขอรับสมุดวัคซีนสำหรับผู้ใหญ่ได้ที่ งานควบคุมโรคติดต่อ

นายอำเภอพนม

## สรุป แนวทางการให้บริการในคลินิกวัคซีนผู้ใหญ่

## คลินิกวัคซีนผู้ใหญ่

คลินิกวัคซีนผู้ใหญ่ เป็นจุดบริการวัคซีนสำหรับผู้ใหญ่ในแผนงานสร้างเสริมภูมิคุ้มกันโรค หรือวัคซีนทางเลือกอื่นๆ ที่มีความจำเป็นตามความเสี่ยงทางสุขภาพของแต่ละบุคคล เพื่อให้ประชาชนสามารถเข้าถึงวัคซีนตามสิทธิประโยชน์ของตนเอง โดยคลินิกวัคซีนผู้ใหญ่ต้องดำเนินงานให้บริการวัคซีนตามมาตรฐานงานสร้างเสริมภูมิคุ้มกันโรคของประเทศ ซึ่งมีรูปแบบการดำเนินงาน ดังนี้

**การให้บริการเชิงรับ :** ให้อำเภอบริการ กำหนดวัน และเวลา ที่ให้บริการคลินิกวัคซีนผู้ใหญ่โดยเฉพาะ กำหนดประมาณเดือนละ 1 ครั้ง หรือแล้วแต่บริบทของหน่วยบริการ โดยคลินิกอยู่ภายใต้การดูแลของแพทย์เวชกรรมสังคม (โรงพยาบาล) หรือ สสอ. หรือแพทย์ที่ระดับ CUP (รพ.สต.) ที่ดำเนินงานตามมาตรฐานงานสร้างเสริมภูมิคุ้มกันโรค

**การให้บริการเชิงรุก :** ให้อำเภอบริการบูรณาการกิจกรรมการให้วัคซีนในกลุ่มงานที่เกี่ยวข้องเพื่อเพิ่มการเข้าถึงกลุ่มเป้าหมาย เช่น บูรณาการให้วัคซีนเมื่อกลุ่มแรงงานเข้ามารับการตรวจสุขภาพ หรือ ประชาสัมพันธ์และการให้วัคซีนในวัน Safety day ของสถานประกอบการ เป็นต้น

## วัคซีนสำหรับผู้ใหญ่ที่ให้บริการในคลินิกวัคซีนผู้ใหญ่

รายละเอียด	วัคซีน	วัคซีนคอตีบ - บาดทะยัก (dT) ในผู้ใหญ่	วัคซีนไขหวัดใหญ่ (Influenza) ในหญิงตั้งครรภ์	วัคซีนหัด-หัดเยอรมัน (MR) ในนักศึกษาทางการแพทย์และสาธารณสุข
กลุ่มเป้าหมาย		1. ประชากรที่มีอายุตั้งแต่ 20 ปี ขึ้นไป โดยให้เมื่ออายุครบ 20 ปี, 30 ปี, 40 ปี, ....., ไปจนสิ้นอายุขัย 2. หญิงตั้งครรภ์ทุกคน (ให้บริการในคลินิก ANC)	หญิงตั้งครรภ์ทุกคนที่มีอายุครรภ์ตั้งแต่ 4 เดือน ขึ้นไป (สามารถให้ได้ตั้งแต่อายุครรภ์ 14 สัปดาห์)	นักศึกษาชั้นปีที่ 1 ที่ศึกษาทางการแพทย์และสาธารณสุข <sup>1</sup> ทุกคน
กำหนดการให้วัคซีน		ตาม ตารางที่ 1 และ 2	1 ครั้ง	1 ครั้ง <sup>2</sup>
รูปแบบการให้บริการ		คลินิกวัคซีนผู้ใหญ่	บูรณาการฉีดวัคซีนในงานอนามัยแม่และเด็ก (ANC)	จัดรูปแบบการดำเนินงานลักษณะเดียวกับงานอนามัยโรงเรียน ภายใต้คลินิกวัคซีนผู้ใหญ่
การเปิดวัคซีน				
ระดับหน่วยบริการ		แบบฟอร์ม ว.3/1	แบบฟอร์ม ว.3/1 (เดือน พค จัดส่งให้ทันที)	แบบฟอร์ม ว.3/1
ระดับคลังวัคซีน		เบิกผ่านระบบ VMI โดยเบิกรวมกับ dT หญิงตั้งครรภ์	เบิกผ่านระบบ VMI	เบิกผ่านระบบ VMI (เดือน มิ.ย. - พ.ย.)
การรายงาน		ติดตามผ่าน HDC (ขอให้หน่วยบริการจัดทำทะเบียนมือควบคูไปในระยะแรก)	ติดตามผ่าน HDC (ขอให้หน่วยบริการจัดทำทะเบียนมือควบคูไปในระยะแรก)	สคร. รวบรวมผลและรายงานผ่าน Website กองโรคป้องกันด้วยวัคซีน
เป้าหมายการดำเนินงาน ปี 2562		หน่วยบริการมีคลินิกวัคซีนผู้ใหญ่ (วัตถุประสงค์หลัก)		
		ความครอบคลุม ร้อยละ 30	ความครอบคลุม ร้อยละ 90	ความครอบคลุม ร้อยละ 95

หมายเหตุ 1) นักศึกษาทางการแพทย์และสาธารณสุข ของสถาบันการศึกษา ในคณะที่เกี่ยวข้อง ได้แก่ คณะแพทยศาสตร์ คณะทันตแพทยศาสตร์ คณะเภสัชศาสตร์ คณะพยาบาลศาสตร์ คณะเทคนิคการแพทย์ คณะรังสีเทคนิค คณะสาธารณสุขศาสตร์ และคณะอื่นๆที่เกี่ยวข้อง

2) กรณีที่ยังไม่ได้รับวัคซีนเมื่อเข้าเรียนชั้นปีที่ 1 กำหนดให้วัคซีนโดยเร็วที่สุดหรือก่อนเริ่มฝึกปฏิบัติงาน

แผนผังที่ 1 กำหนดการให้วัคซีนคอตีบ-บาดทะยัก (dT) ในผู้ใหญ่

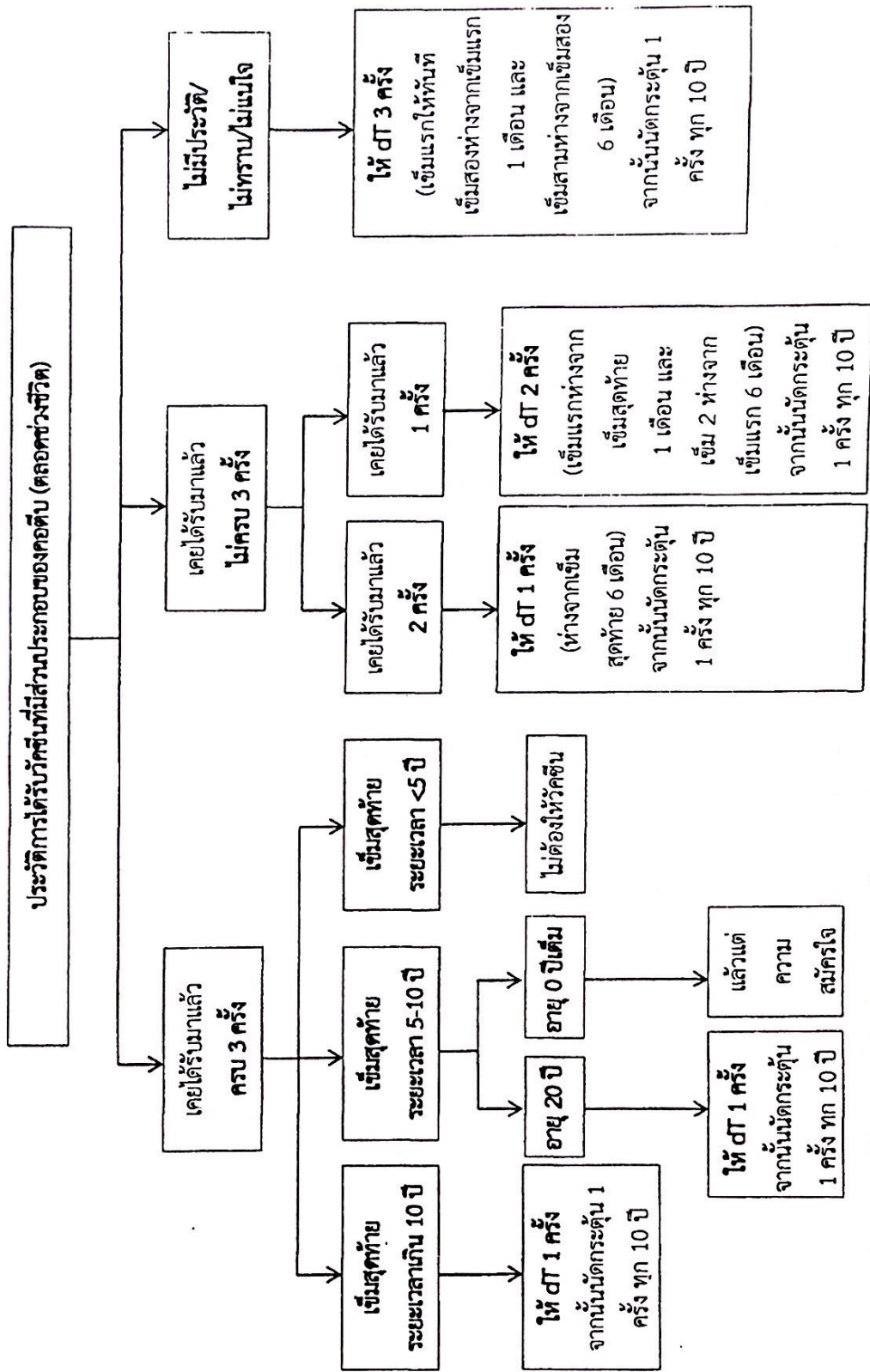

หมายเหตุ : หากภายหลังได้รับวัคซีน dT แล้วมีอาการบวมแดงมากตั้งแต่บริเวณหัวไหล่ถึงข้อศอก (Arthus reaction) ขอให้เจ้าหน้าที่ให้ความรู้แก่ประชาชนว่าเพื่อป้องกันโรคคอตีบควรได้รับ วัคซีนคอตีบครบตามกำหนด ซึ่งอาการบวมเกิดจากการได้รับวัคซีนบาดทะยักมาก่อนหลายครั้ง ดังนั้นประชาชนควรตัดสินใจด้วยตนเองว่าจะรับวัคซีนหรือไม่

แผนผังที่ 2 กำหนดการให้วัคซีนคอตีบ-บาดทะยัก (dT) ในหญิงตั้งครรภ์

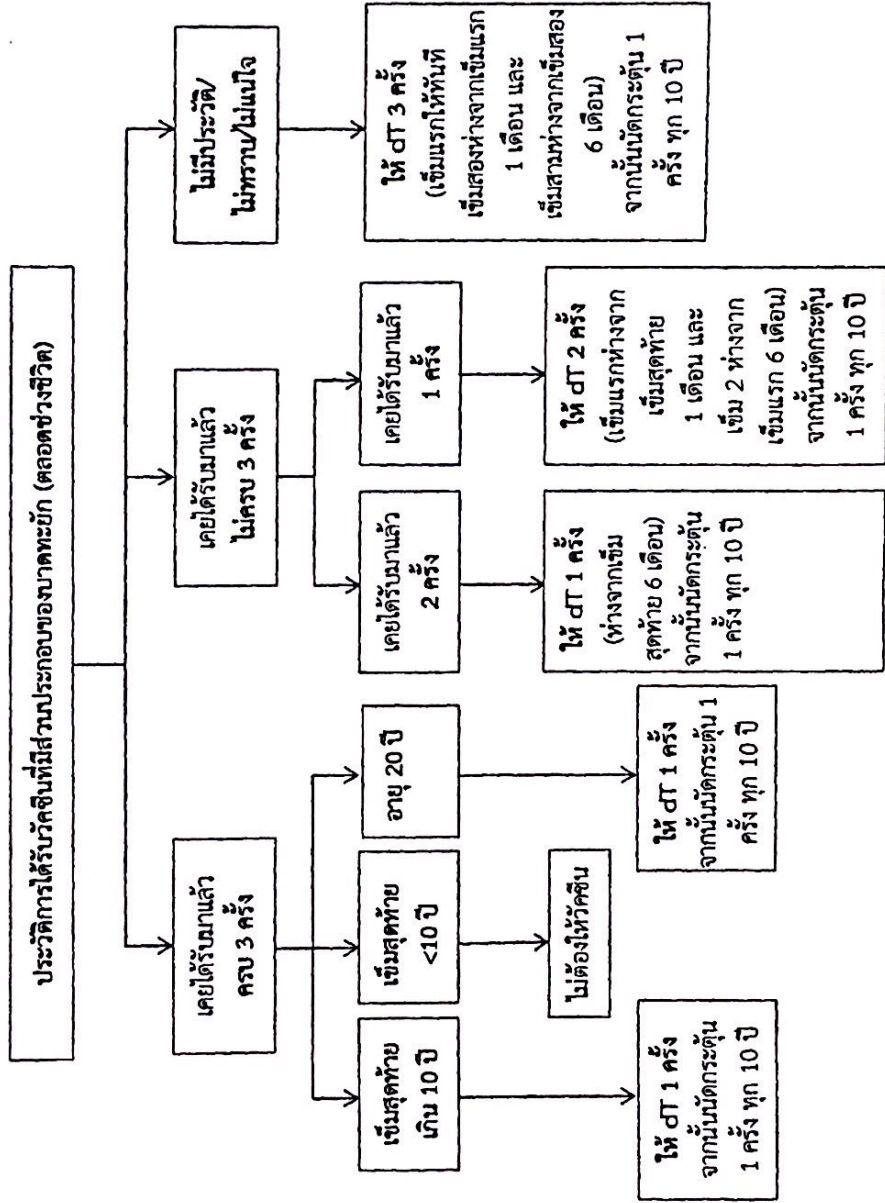

หมายเหตุ : หากภายหลังได้รับวัคซีน dT แล้วมีอาการบวมแดงมากทั้งแ่งบริเวณหัวไหล่ถึงข้อศอก (Arthus reaction) ขอให้เจ้าหน้าที่ให้ความรู้แก่ประชาชนว่าเพื่อป้องกันโรคคอตีบ ควรได้รับวัคซีนคอตีบครบตามกำหนด ซึ่งอาการบวมเกิดจากการให้วัคซีนบาดทะยักก่อนหลายครั้ง ดังนั้นประชาชนควรตัดสินใจด้วยตนเองว่าจะรับวัคซีนหรือไม่

## รายละเอียด การจัดสรร "สมุดวัคซีนสำหรับผู้ใหญ่ (เบื้องต้น)"

ที่	อำเภอ/รพ.	จำนวนสมุดวัคซีน ผู้ใหญ่	ผู้รับ ว-ด-ป / หน่วยงาน	หมายเหตุ
๑	เมืองสุราษฎร์ธานี	๗๐		
๒.	กาญจนดิษฐ์	๕๐		
๓	เกาะสมุย	๕๐		
๔.	เกาะพะงัน	๓๐		
๕.	ดอนสัก	๓๐		
๖.	บ้านนาสาร	๗๐		
๗.	บ้านนาเดิม	๓๐		
๘.	เวียงสระ	๗๐		
๙.	พระแสง	๗๐		
๑๐.	ชัยบุรี	๓๐		
๑๑.	เคียนซา	๗๐		
๑๒.	คีรีรัฐนิคม	๕๐		
๑๓	พนม	๕๐		
๑๔.	บ้านตาขุน	๓๐		
๑๕.	วิภาวดี	๓๐		
๑๖.	พุนพิน	๗๐		
๑๗	ท่าโรงช้าง	๒๐		
๑๗.	ท่าฉาง	๔๐		
๑๘.	ไชยา	๗๐		
๑๙.	ท่าชนะ	๗๐		
	รวม	๑,๐๐๐		

1 ต.ก ๖1 - 30 มี.ค. ๖2

วันศุกร์ที่ ๑๕ ก.ค. ๖2

แนวทางการบริหารจัดการบริการสร้างเสริมสุขภาพและป้องกันโรค  
ที่เป็นปัญหาพื้นที่ระดับเขต/จังหวัด (PPA)

ปีงบประมาณ ๒๕๖๒

## เงื่อนไขการจ่ายเฉพาะกลุ่มเป้าหมาย

### เงื่อนไขการจ่ายเฉพาะ

### กลุ่มเป้าหมาย

- เด็กสงฆ์พัฒนาการ ๑.จ่าย add on ไม่เกิน ๖๐๐ point/ราย  
ล่าช้า ได้รับการส่งเสริม ๒.จ่ายในกรณีการคัดกรอง  $\geq$  ร้อยละ ๖๐ (ระดับ CUP)  
กระตุ้นและติดตามภายใน ๓.จ่ายไม่เกินร้อยละ ๓๕ ของที่ติดตามได้ (ระดับ CUP)  
๓๐ วัน ๔.จ่ายทุกรายที่ได้รับบริการ ภายใต้ Global Budget  
ระดับเขต ในอัตรา ๑ point ไม่เกิน ๑ บาท
- หญิงตั้งครรภ์คนไทย ๑.จ่าย add on ไม่เกิน ๓๐๐ point/ราย  
ทุกสิทธิ ได้รับการอัลตรา ๒.จ่ายทุกรายที่ได้รับบริการ ภายใต้ Global Budget  
ชาวดี ระดับเขต ในอัตรา ๑ point ไม่เกิน ๑ บาท

## เงื่อนไขการจ่ายเฉพาะกลุ่มเป้าหมาย

### กลุ่มเป้าหมาย

### เงื่อนไขการจ่ายเฉพาะ

- นักเรียน ป.๑ ได้รับการ ๑.จ่าย ไม่เกิน ๑๔๐ บาท/คน  
เคลือบหลุมร่องฟัน ๒.จ่ายเฉพาะส่วนที่ดำเนินการได้เกิน ร้อยละ ๑๕  
การฉีกราย CUP) (ใช้ข้อมูลถึง ๓๐ เม.ย.๖๒) ๕
- ผู้ต้องขังคนไทยทุกสิทธิ ๑.จ่ายค่า X - rays ปอด ไม่เกิน ๑๐๐ บาท/ราย  
ได้รับคัดกรองวัณโรคโดย ๒.จ่ายค่าตรวจยืนยันด้วยเสมหะ ไม่เกิน ๒ ครั้ง  
วิธี X - rays ปอดและ ๓.จ่ายค่าตรวจยืนยันด้วยเสมหะ ไม่เกิน ๒๐ บาท  
ยืนยันด้วยเสมหะ

## เงื่อนไขการจ่ายทั่วไป

๑. จ่ายตามผลงานตามวันที่รับบริการตั้งแต่ ๑ ตุลาคม ๒๕๖๑ ถึง ๓๐ มิถุนายน ๒๕๖๒

(ส่งข้อมูลได้ภายใน วันที่ ๑๕ กรกฎาคม ๒๕๖๒)

๒. หากวงเงินในแต่ละกิจกรรม เหลือจ่ายหรือไม่เพียงพอ สามารถถัวเฉลี่ยวงเงินได้ทั้ง กิจกรรม โดยให้จัดเรียงลำดับความสำคัญ จากกิจกรรมที่ ๔ กิจกรรมที่ ๓ กิจกรรมที่ ๒ และ กิจกรรมที่ ๑ ตามลำดับ

๓. กรณียังมีวงเงิน Global Budget ระดับเขตเหลือ ให้จ่ายเป็นค่าใช้จ่ายบริการสรรเสริมสุขภาพ และป้องกันโรคสำหรับบริการพื้นฐาน โดยจัดสรรให้กับหน่วยบริการประจำตามจำนวนผู้ลงทะเบียนสิทธิ

1 ม.ค. 61 - 31 ส.ค. 62

# แนวทางการบริหารจัดการงบจ่ายตามเกณฑ์คุณภาพผลงานบริการ (QOF) ปีงบประมาณ ๒๕๖๒

# แนวทางการบริหารจัดการงบ QOF ปีงบประมาณ ๒๕๖๒

## ตัวชี้วัดกลาง

ชื่อตัวชี้วัดกลาง	เป้าหมาย (ร้อยละ)	น้ำหนัก	ระดับการวัด
ร้อยละของประชากรไทยอายุ ๓๕-๗๔ ปี ได้รับการคัดกรองเบาหวาน โดยการตรวจระดับน้ำตาลในเลือด ①	๖๐	๗.๕	CUP
ร้อยละของประชากรไทยอายุ ๓๕-๗๔ ปี ได้รับการคัดกรองความดันโลหิตสูง ②	๖๐	๗.๕	CUP
ร้อยละของหญิงมีครรภ์ได้รับการฝากครรภ์ครั้งแรกภายใน ๑๒ สัปดาห์ ③	๕๐	๗.๕	CUP
ร้อยละสะสมความครอบคลุมการตรวจคัดกรองมะเร็งปากมดลูกในสตรี ๓๐-๖๐ ปี ภายใน ๕ ปี ④	๓๕	๗.๕	CUP
ร้อยละการใช้ยาปฏิชีวนะอย่างรับผิดชอบในผู้ป่วยนอก ⑤ ๕.๑ ร้อยละการใช้ยาปฏิชีวนะอย่างรับผิดชอบในผู้ป่วยนอกโรคอุจจาระร่วงเฉียบพลัน (Acute Diarrhea) ๕.๒ ร้อยละการใช้ยาปฏิชีวนะอย่างรับผิดชอบในผู้ป่วยนอกโรคติดเชื้อระบบทางเดินหายใจ (Respiratory Infection) ⑥	<๓๐ <๔๐	๕ ๕	CUP
การลดลงของอัตราการรับไว้รักษาในโรงพยาบาลด้วยกลุ่มโรคที่ควรรักษาแบบผู้ป่วยนอก (ACSC: Ambulatory Care Sensitive Condition) ในโรคลมชัก (Epilepsy) ปอดอุดกั้นเรื้อรัง (COPD) ที่ตี (Asthma) เบาหวาน (Diabetes Mellitus) และ ความดันโลหิตสูง (Hypertension)	>๖	๕	CUP

# แนวทางการบริหารจัดการงาน QOF ปีงบประมาณ ๒๕๖๒

## ตัวชี้วัด QOF ระดับพื้นที่

	ตัวชี้วัด QOF ระดับพื้นที่	เป้าหมาย (ร้อยละ)	น้ำหนัก	ระดับการวัด
๑	ร้อยละเด็กแรกเกิดน้ำหนักน้อยกว่า ๒,๕๐๐ กรัม (Low Birth Weight)	<๙	๑๐	จังหวัด
๒	ร้อยละของเด็กปฐมวัย (๔๒ เดือน) มีสุขภาพแข็งแรงพัฒนาการสมวัย (Healthy Child)	๗๐	๔	CUP
	๒.๑ ร้อยละความครอบคลุมการคัดกรองพัฒนาการ ในเด็กปฐมวัย (๔๒ เดือน)	๒๐	๔	จังหวัด
	๒.๒ ร้อยละการตรวจพบสงสัยพัฒนาการล่าช้า ในเด็กปฐมวัย (๔๒ เดือน)	๗๐	๔	CUP
	๒.๓ ร้อยละความครอบคลุมของเด็กปฐมวัย (๔๒ เดือน) ได้รับการชั่งน้ำหนัก วัดส่วนสูง	๕๕	๔	จังหวัด 3
	๒.๔ ร้อยละของเด็กปฐมวัย (๔๒ เดือน) สูงดีสมส่วน			จังหวัด 3
๓	ร้อยละของเด็กวัยเรียน (ป.๖) มีสุขภาพแข็งแรงสมวัย (Healthy School age)	๗๐	๕	CUP
	๓.๑ ร้อยละความครอบคลุมของเด็กวัยเรียน (ป.๖) ได้รับการชั่งน้ำหนัก วัดส่วนสูง	๕๖	๕	จังหวัด
	๓.๒ ร้อยละของเด็กวัยเรียน (ป.๖) สูงดีสมส่วน	๗๐	๕	CUP
	๓.๓ ร้อยละเด็กวัยเรียน (ป.๖) ได้รับการคัดกรองสุขภาพช่องปาก	๖๐	๕	จังหวัด
	๓.๔ ร้อยละเด็กวัยเรียน (ป.๖) ฟันดีไม่มีผุ (cavity free)			จังหวัด
๔	ร้อยละของวัยทำงาน อายุ ๓๐-๔๔ ปี มีค่าดัชนีมวลกายปกติ	๕๐	๔	CUP
	๔.๑ ร้อยละความครอบคลุมการคัดกรองดัชนีมวลกายในวัยทำงาน อายุ ๓๐-๔๔ ปี	๔๗	๕	จังหวัด
	๔.๒ ร้อยละของวัยทำงาน อายุ ๓๐-๔๔ ปี มีค่าดัชนีมวลกายปกติ			จังหวัด

# แนวทางการบริหารจัดการงบประมาณ QOF ปีงบประมาณ ๒๕๖๒

คำ k ระดับจังหวัด					
	ตัวชี้วัด คำ k ระดับจังหวัด	เป้าหมาย (ร้อยละ)	น้ำหนัก	ระดับการวัด	
๑	การประเมินประสิทธิภาพและประสิทธิผลการบริหารจัดการระบบสุขภาพระดับจังหวัด โดยศูนย์อนามัยที่๑๑		๕๐	จังหวัด	
๒	การประเมินกระบวนการขับเคลื่อนการดำเนินงานกองทุนย่อย ระดับจังหวัด		๑๐	จังหวัด	
๓	ตัวชี้วัดที่สำคัญ ระดับจังหวัด		๔๐	จังหวัด	
	๓.๑ ร้อยละของเด็ก ๐-๕ ปี มีสุขภาพแข็งแรงพัฒนาการสมวัย (Healthy Child)		๓๐	จังหวัด	3
	๓.๑.๑ ร้อยละความครอบคลุมการคัดกรองพัฒนาการ ในเด็ก ๐-๕ ปี	๗๐	๗.๕	จังหวัด	
	๓.๑.๒ ร้อยละการตรวจพบสงสัยพัฒนาการล่าช้า ในเด็ก ๐-๕ ปี	๒๐	๗.๕	จังหวัด	
	๓.๑.๓ ร้อยละความครอบคลุมของเด็ก ๐-๕ ปี ได้รับการชั่งน้ำหนัก วัดส่วนสูง	๗๐	๗.๕	จังหวัด	
	๓.๑.๔ ร้อยละของเด็ก ๐-๕ ปี สูงดีสมส่วน	๕๕	๗.๕	จังหวัด	
	๓.๒ ร้อยละของผู้สูงอายุ (๖๐ ปีขึ้นไป) มีสุขภาพแข็งแรง (Healthy Ageing)		๑๐	จังหวัด	
	๓.๒.๑ ร้อยละความครอบคลุมการคัดกรอง ADL ในผู้สูงอายุ (๖๐ ปีขึ้นไป)	๘๐	๕	จังหวัด	(14)
	๓.๒.๒ ร้อยละการคัดกรอง Geriatric Syndrome ทั้ง ๔ ข้อ ในผู้สูงอายุ (๖๐ ปีขึ้นไป)	๔๐	๕	จังหวัด	(18)

แหล่งข้อมูลในการจัดทำข้อมูลและรายงาน

- ๑. ระบบข้อมูลรายงานตัวชี้วัด QOF กลาง
  - ใช้ข้อมูล ๔๓ แฟ้มที่ส่ง สปสช. ประมวลผลและรายงาน โดย สปสช. ส่วนกลาง
- ๒. ระบบข้อมูลรายงานตัวชี้วัด QOF ระดับพื้นที่ และตัวชี้วัดค่า K
  - ๑. ใช้ข้อมูล ๔๓ แฟ้มจาก HDC (พัฒนาระบบรายงานโดยคณะทำงานไอทีและทีเอ็มไอทีเขต) หรือ
  - ๒. ใช้ข้อมูล ๔๓ แฟ้ม ที่ส่ง สปสช. ประมวลผลข้อมูล โดย สปสช.เขต

(ข้อมูล ตั้งแต่ ๑ เมษายน ๒๕๖๑ ถึง ๓๑ มีนาคม ๒๕๖๒)

## แนวทางดำเนินงาน

๑. แต่ละ รพ.สต. พัฒนา ตามคู่มือแนวทางการพัฒนาโรงพยาบาลส่งเสริมสุขภาพตำบล ติดดาว ปี ๒๕๖๒ โดยมีทีมพัฒนาฯ เป็นที่ปรึกษา
๒. ประเมินตนเอง ตาม “แบบสรุปกะแนนประเมิน” วางใน FTP > สสอพนม > สรรพชญ > รพ.สต.ติดดาว ส่งก่อน ๑๕ มีนาคม ๒๕๖๒
๓. สรุปรำเสนอ(ตามฟอร์มที่จัดทำให้) ในวันนิเทศ รพ.สต. (๔-๑๐ เมษายน ๒๕๖๒)
๔. ทีมพัฒนาฯ จะร่วมประเมิน แนะนำ (๑๑ ก.พ. - ๒๐ เม.ย. ๒๕๖๒)
๕. สรุปรผลการดำเนินงาน ส่ง สสจ. ก่อน ๒๐ เมษายน ๒๕๖๒
๖. เตรียมรับการประเมินจากคณะกรรมการระดับจังหวัด ปลายเดือนเมษายน ถึงต้นเดือนพฤษภาคม ๒๕๖๒

## แผนการนิเทศ รพ.สต.

วัน เดือน ปี	รพ.สต.	วัน เดือน ปี	รพ.สต.	เวลา
๔ เม.ย. ๒๕๖๒	รพ.สต.บ้านเขานาใน	๕ เม.ย. ๒๕๖๒	รพ.สต.คลองศก	๐๙.๐๐-๑๒.๐๐ น.
	รพ.สต.ต้นยวน		รพ.สต.บ้านสองพี่น้อง	๑๓.๐๐ -๑๖.๐๐ น.
๙ เม.ย. ๒๕๖๒	รพ.สต.บางสาน	๑๐ เม.ย. ๒๕๖๒	รพ.สต.คลองชะอุ่น	๐๙.๐๐-๑๒.๐๐ น.
	รพ.สต.พลุเถื่อน		รพ.สต.ควนพน	๑๓.๐๐ -๑๖.๐๐ น.
๑๑ เม.ย. ๒๕๖๒	รพ.สต.พนม			๐๙.๐๐-๑๒.๐๐ น.

## เอกสารประกอบการนิเทศ แบบประเมินตนเอง ดังนี้

๑. ข้อมูลทั่วไป ทรัพยากรสาธารณสุข สถานะสุขภาพ ปัญหาสาธารณสุขในพื้นที่ และยุทธศาสตร์
๒. ผลการดำเนินงานตามตัวชี้วัด ยุทธศาสตร์สาธารณสุข ๓๕ ตัวชี้วัด ตามตารางสรุปตัวชี้วัด (ตามรายละเอียดตัวชี้วัดกระทรวงสาธารณสุข ปี ๒๕๖๒)
๓. ผลงานเด่น นวัตกรรม วิจัย หรือผลงานที่ภาคภูมิใจ
๔. ผลการดำเนินงานตามเกณฑ์โรงพยาบาลส่งเสริมสุขภาพตำบลติดดาว ปี ๒๕๖๒ (สรุปภาพรวมตามแบบประเมิน)

แบบฟอร์มการรับ-ส่งอุปกรณ์ทางการแพทย์ หน่วยจ่ายกลาง โรงพยาบาลพนม

รับจากโรงพยาบาลส่งเสริมสุขภาพ.....

วันที่รับ.....วันที่ส่ง.....

รายการ	ราคา/ หน่วย	จำนวนเครื่องที่ รพ. รับ	จำนวนที่ขอ เบิก	จำนวนเครื่องที่ รพ. ส่ง	ค่าใช้จ่าย	หมายเหตุ
Set Dressing	10 บาท					
Set Suture	16 บาท					
Set I&D	16 บาท					
Set อุปกรณ์ทำคลอด	20 บาท					
Set suture คลอด	16 บาท					
Set scrub คลอด	10 บาท					
Set ผ้าคลอด	15 บาท					
Set ล้างห้อง	10 บาท					
Set PV	10 บาท					
Set สวนปีศสาวะ	10 บาท					
Set ทำความสะอาดอวัยวะสืบพันธุ์	10 บาท					
กรรไกรตัดไหม	6 บาท					
Off Max	4 บาท					
Curette	4 บาท					
Probe	4 บาท					
คีมมิด	4 บาท					
ไม้กดลิ้น	2 บาท					
ลูกสูบยางแดง	75 บาท					
Gauze drain	3 บาท					
ไม้พันสำลี 5 ก้าน	6 บาท					
กรรไกรตัดเนื้อ	6 บาท					
กรรไกรตัดไหม	6 บาท					
Artery ตรง	6 บาท					
Artery โค้ง	6 บาท					
Needle Holder	6 บาท					
Coxcodine	6 บาท					
Adson มีเขี้ยว	6 บาท					
Adson ไม่มีเขี้ยว	6 บาท					

มีต่อหน้า 2 (กรุณาตรวจสอบเครื่องมือก่อนและเซ็นรับ-ส่งทุกครั้ง)

รายการ	ราคา/ หน่วย	จำนวนเครื่องที่ รพ.รับ	จำนวนที่ขอเบิก	จำนวนเครื่องที่ รพ. ส่ง		ค่าใช้จ่าย	หมายเหตุ
Ambu ผู้ใหญ่	35 บาท						
Ambu เด็ก	35 บาท						
ชุดพ่นยาเด็ก ไม่รวมค่า Set	30 บาท						
ชุดพ่นยาผู้ใหญ่ ไม่รวมค่า Set	30 บาท						
Oxygen mask c bag ไม่รวมค่า Set	30 บาท						
Set ดอนพิน	13 บาท						
Set ตรวจพิน	10 บาท						
Set อุดพิน	10 บาท						
แก้วนํ้าบ้วนปาก	2 บาท						
หัว P10	5 บาท						
Syringe	5 บาท						
กระจกส่องในปาก	4 บาท						
Elevator	5 บาท						
คีมดอนพิน 150	5 บาท						
คีมดอนพิน 150 s	5 บาท						
คีมดอนพิน 151	5 บาท						
คีมดอนพิน 151 s	5 บาท						
ก๊อส 20 ชั้น	15 บาท						
ก๊อส 30 ชั้น	25 บาท						
สำลี 20 ก้อน	10 บาท						
สำลี 30 ก้อน	15 บาท						
รายการของที่ชำรุด							
ลงชื่อผู้รับ-ส่ง						รวม	
		รพ.สต.	รพ.	รพ.สต.	รพ.		

รายการ	สองพี่น้อง				คลองตึก				พนม				บางสาม				พุดเดือน			
	จำนวน	อัตราใช้/wk	จำนวนต่อวัน	จำนวนต่อเดือน	จำนวน	อัตราใช้/wk	จำนวนต่อวัน	จำนวนต่อเดือน	จำนวน	อัตราใช้/wk	จำนวนต่อวัน	จำนวนต่อเดือน	จำนวน	อัตราใช้/wk	จำนวนต่อวัน	จำนวนต่อเดือน	จำนวน	อัตราใช้/wk	จำนวนต่อวัน	จำนวนต่อเดือน
1 Set Dressing Wound	10	50	110	100	20	30	66	46	20	12	26	6	7	40	88	81	35	70	154	119
2 Set Suture	0	4	9	9	0	5	11	11	0	0	0	0	5	5	11	6	8	7	16	8
3 Set I&D	0	0	0	0	0	1	2	2	0	0	0	0	0	0	0	0	0	0	0	0
4 Set คลอด	0	1	2	2	0	1	2	2	0	1	2	2	1	1	2	1	0	1	2	2
5 Set ส่วน Urine	0	0	0	0	0	1	2	2	0	0	0	0	0	0	0	0	0	0	0	0
6 Set ตั้งห้อง	0	0	0	0	0	1	2	2	0	0	0	0	0	0	0	0	0	0	0	0
7 Set Flush	0	0	0	0	0	1	2	2	0	0	0	0	0	0	0	0	0	0	0	0
8 Forcep non tooth	2	0	0	0	15	0	0	0	24	12	26.4	2.4	12	35	77	65	27	70	154	127
9 Forcep tooth	9	0	0	0	10	0	0	0	30	12	26.4	-3.6	12	35	77	65	29	70	154	125
10 Adson Forcep non tooth	0	0	0	0	0	0	0	0	0	0	0	0	0	0	0	0	0	0	0	0
11 Adson Forcep tooth	0	0	0	0	0	0	0	0	0	0	0	0	0	0	0	0	0	0	0	0
12 Needle Holder	3	0	0	0	4	0	0	0	8	0	0	0	8	8	18	10	4	8	18	14
13 Atery ตรง	1	0	0	0	10	0	0	0	12	10	22	10	6	6	14	8	1	2	5	4
14 Atery โค้ง	2	0	0	0	0	0	0	0	14	5	11	0	13	10	22	9	2	4	9	7



เขานาน				ต้นขาน				กลองชะอุ่น				ควนพน			
จำนวนที่นั่ง	อัตราใช้/wk	จำนวนที่นั่งที่มี	จำนวนที่นั่งว่าง	จำนวนที่นั่ง	อัตราใช้/wk	จำนวนที่นั่งที่มี	จำนวนที่นั่งว่าง	จำนวนที่นั่ง	อัตราใช้/wk	จำนวนที่นั่งที่มี	จำนวนที่นั่งว่าง	จำนวนที่นั่ง	อัตราใช้/wk	จำนวนที่นั่งที่มี	จำนวนที่นั่งว่าง
50	50	110	60	21	15	33	12	60	60	132	72	40	20	44	4
15	15	33	18	11	5	11	0	15	10	22	7	5	2	5	5
0	0	0	0	0	0	0	0	0	4	8	8	0	1	2	2
2	1	2	0	1	1	2	1	0	1	2	2	2	1	2	0
2	1	2	0	0	0	0	0	0	1	2	2	0	1	2	2
2	0	0	0	0	0	0	0	0	0	0	0	0	0	0	0
2	1	2	0	2	1	2	0	0	0	0	0	3	1	2	0
10	0	0	0	14	20	44	30	60	150	330	270	0	0	0	0
7	0	0	0	17	20	44	27	50	150	330	280	0	0	0	0
1	0	0	0	2	2	4	2	0	0	0	0	0	0	0	0
0	0	0	0	2	2	4	2	0	0	0	0	0	0	0	0
5	0	0	0	11	5	11	0	20	10	22	2	5	2	4	0
5	1	2	0	3	1	2	0	15	20	44	29	6	2	4	0
5	1	2	0	3	1	2	0	10	20	44	34	6	2	4	0

10	3	7	0	9	7	15	6	15	30	66	51	15	5	11	0
0	0	0	0	7	7	15	8	0	0	0	0	0	0	0	0
1	1	2	1	1	2	4	3	15	20	44	29	3	1	2	0
9	3	7	0	1	2	4	3	0	0	0	0	3	1	2	0
0	0	0	0	1	1	2	1	0	0	0	0	2	1	2	0
0	0	0	0	1	1	2	1	0	0	0	0	2	1	2	0
2	1	2	0	0	1	2	2	10	10	22	12	2	1	2	0
5	2	5	0	3	2	4	1	10	5	11	1	2	1	2	0
5	2	5	0	3	2	4	1	10	14	30	20	3	1	2	0
2	2	5	3	3	1	2	0	2	5	11	9	1	1	2	1
1	1	2	1	7	2	4	0	2	1	2	0	0	1	2	2
0	0	0	0	3	7	15	12	0	0	0	0	4	2	4	0
0	0	0	0	0	1	2	2	3	5	11	8	0	1	2	2
12	2	4.4	0	0	1	2	2	1	0	0	0	1	1	2	1
50	50	110	60	35	7	15	0	80	90	198	118	40	20	44	4
1	1	2	1	1	1	2	1	2	1	2	0	1	1	2	1
1	1	2	1	1	1	2	1	2	1	2	0	1	1	2	1

1	ชุดทำแผล				
	ถามมีหลุม 11 นิ้ว	K-028	180.00		
	Forcep มีเขี้ยว 13 CM			100.00	230.00
	Forcep ไม่มีเขี้ยว 13 CM.			90.00	220.00
2	ชุดเย็บแผล				
	ถาด 13 นิ้ว	K-027	295.00		
	ลูกถ้วยเล็ก	M-022	48.00		
	Forcep มีเขี้ยว 13 CM			100.00	230.00
	Forcep ไม่มีเขี้ยว 13 CM.			90.00	220.00
	Needle Hodle 16 CM			250.00	600.00
	กรรไกรตัดไหม 11.5 cm			170.00	360.00
3	ชุด I&D				
	ถาด 13 นิ้ว	K-027	295.00		
	Atery โค้ง 12.5 CM			220.00	400.00
	Forcep มีเขี้ยว 13 CM			100.00	230.00
	Forcep ไม่มีเขี้ยว 13 CM.			90.00	220.00
	ลูกถ้วยสเตนเลสขนาดเล็ก	M-022	48.00		
4	ชุดสวนปัสสาวะ				
	ขันสแตนเลสเส้นผ่าศูนย์กลาง 17.5 Cm.	K-084	205.00		
5	ชุดทำคลอด				
	ถาด สแตนเลส 11 นิ้ว	K-028	235.00		
	ถาด 15 นิ้ว	K-026	410.00		
	ลูกถ้วยสเตนเลสขนาดใหญ่	M-014	65.00		
	ลูกถ้วยสเตนเลสขนาดเล็ก	M-022	48.00		
	Needle Hodle 16 CM			250.00	600.00
	กรรไกรตัดไหม 11.5 cm			170.00	360.00
	Forcep มีเขี้ยว 13 CM			100.00	224.00
	Forcep ไม่มีเขี้ยว 13 CM.			90.00	220.00
	กรรไกรตัดฝีเย็บ 11.5 cm			350.00	560.00
	กรรไกรตัดสายสะดือ / Schumacher 15.5 cm.			1,300.00	-
	Atery โค้ง 12.5 CM			220.00	400.00
	Atery ตรง 12.5 CM			220.00	390.00
	ขันสแตนเลสเส้นผ่าศูนย์กลาง 17.5 Cm.	K-084	205.00		

		สแตนเลส	ปากี	Starmed	ZEPF
6	ด้ามมีด 10.5 CM. / เบอร์ 3		90.00	180.00	275.00
7	กรรไกรตัดเนื้อตรงขนาด 13 CM Metzenbaum 14 cm.		250.00	500.00	1,188.00
8	กรรไกรตัดเนื้อโค้งขนาด 13 CM Metzenbaum 14 cm.		250.00	520.00	1,226.00
9	Adsonไม่มีเขี้ยว 12 cm.		140.00	260.00	588.00
10	Adsonมีเขี้ยว 12 cm.		180.00	280.00	622.00
11	Atery โค้ง 5.5 นิ้ว		220.00	400.00	1,067.00
12	Atery ตรง 5.5 นิ้ว		220.00	390.00	1,028.00
13	กรรไกรตัดไหม แผลมตรง / Iris		170.00	360.00	1,155.00
14	กรรไกรตัดไหม แผลมโค้ง / Iris		170.00	360.00	1,188.00
15	Prove / 14 cm.		56.00	90.00	137.00
16	Crocodile / 8.5 cm.		1,120.00	2,000.00	3,910.00
17	Transfer Forceps				
18	Ear forcep / Hartmann Ear Forceps		1,120.00	2,000.00	3,910.00
19	ไม้กดลิ้น สแตนเลส 17 cm.	37.00			
20	Ambu เด็ก	3,500.00			
21	Ambu ผู้ใหญ่	3,500.00			
22	ชุดพ่นยาเด็ก disposed	75.00			
23	ชุดพ่นยาผู้ใหญ่ disposed	75.00			
24	Oxygen canular	35.00			
25	Mask c bag ผู้ใหญ่	75.00			
26	Mask c bag เด็ก	75.00			

## คุณสมบัติเฉพาะ

### ชุดทำแผล

#### โรงพยาบาลส่งเสริมสุขภาพ เครื่องมือบริการสุขภาพอำเภอพนม

1. ความต้องการ ชุดทำแผลมีคุณสมบัติตามข้อกำหนด
2. วัตถุประสงค์ในการใช้งาน ใช้สำหรับทำแผลให้ผู้ป่วย
3. คุณสมบัติทั่วไปและคุณสมบัติทางเทคนิค
  - 3.1 เครื่องมือทำด้วยวัสดุโลหะไม่เป็นสนิม
  - 3.2 เป็นเครื่องมือที่มีรูปทรงและขนาดสำหรับทำแผลทั่วไป
  - 3.3 มีอุปกรณ์ประกอบครบชุด พร้อมใช้สำหรับการทำแผล
4. อุปกรณ์ประกอบ
  - 4.1 ถาดหลุมสเตนเลส ขนาด 11 นิ้ว จำนวน 1 อัน
  - 4.2 ปากคีบทำแผลไม่มีเขี้ยวขนาด 13 ซม. จำนวน 1 อัน
  - 4.3 ปากคีบทำแผลมีเขี้ยวขนาด 13 ซม. จำนวน 1 อัน
  - 4.4 ผ้าห่อเครื่องมือ ผ้าฝ้าย ความหนา 2 ชั้น จำนวนรวมเส้นด้ายยืนและเส้นด้ายพุ่ง  
ต้องไม่น้อยกว่า 250 เส้นด้าย/ตารางนิ้ว ขนาด 24 นิ้ว.X 24 นิ้ว จำนวน 1 ผืน
5. เงื่อนไขเฉพาะ
  - 5.1 เป็นของใหม่ไม่เคยใช้งานมาก่อน
  - 5.2 รับประกันคุณภาพ 1 ปี นับตั้งแต่วันรับมอบของครบ

## คุณสมบัติเฉพาะ

### ชุดเย็บแผล

#### โรงพยาบาลส่งเสริมสุขภาพ เครื่องมือบริการสุขภาพอำเภอพนม

1. ความต้องการ ชุดเย็บแผลมีคุณสมบัติตามข้อกำหนด
2. วัตถุประสงค์ในการใช้งาน ใช้สำหรับเย็บแผลให้ผู้ป่วย
3. คุณสมบัติทั่วไปและคุณสมบัติทางเทคนิค
  - 3.1 เครื่องมือทำด้วยวัสดุโลหะไม่เป็นสนิม
  - 3.2 เป็นเครื่องมือที่มีรูปทรงและขนาดสำหรับเย็บแผล
  - 3.3 มีอุปกรณ์ประกอบครบชุด พร้อมใช้สำหรับการเย็บแผล
4. อุปกรณ์ประกอบ
  - 4.1 ถาดสเตนเลส ขนาด 13 นิ้ว จำนวน 1 อัน
  - 4.2 ลูกถ้วยสเตนเลสขนาด 2 ออนซ์ จำนวน 2 ลูก
  - 4.3 ปากคีบทำแผลไม่มีเขี้ยวขนาด 13 ซม. จำนวน 1 อัน
  - 4.4 ปากคีบทำแผลมีเขี้ยวขนาด 13 ซม. จำนวน 1 อัน
  - 4.5 กรรไกรตัดไหมเล็กตรง ขนาด 11.5 ซม. จำนวน 1 อัน
  - 4.6 คีมจับเข็ม ขนาด 16 ซม. จำนวน 1 อัน
  - 4.7 ผ้าสี่เหลี่ยมเจาะกลางผ้าฝ้าย ความหนา 2 ชั้น จำนวนรวมเส้นด้ายยืนและเส้นด้ายพุ่ง  
ต้องไม่น้อยกว่า 250 เส้นด้าย/ตารางนิ้ว ขนาด 12 นิ้ว X 12 นิ้ว จำนวน 1 ผืน
  - 4.7 ผ้าห่อเครื่องมือ ผ้าฝ้าย ความหนา 2 ชั้น จำนวนรวมเส้นด้ายยืนและเส้นด้ายพุ่ง  
ต้องไม่น้อยกว่า 250 เส้นด้าย/ตารางนิ้ว ขนาด 30 นิ้ว X 30 นิ้ว จำนวน 1 ผืน
5. เงื่อนไขเฉพาะ
  - 5.1 เป็นของใหม่ไม่เคยใช้งานมาก่อน
  - 5.2 รับประกันคุณภาพ 1 ปี นับตั้งแต่วันรับมอบของครบ
  - 5.3 อุปกรณ์กรรไกรตัดไหมและคีมจับเข็มผลิตจากประเทศเยอรมัน

## คุณสมบัติเฉพาะ

### ชุดสวนปัสสาวะ

โรงพยาบาลส่งเสริมสุขภาพ เครือข่ายบริการสุขภาพอำเภอพนม

1. ความต้องการ ชุดทำสวนปัสสาวะมีคุณสมบัติตามข้อกำหนด
2. วัตถุประสงค์ในการใช้งาน ใช้สำหรับสวนปัสสาวะ
3. คุณสมบัติทั่วไปและคุณสมบัติทางเทคนิค
  - 3.1 เครื่องมือทำด้วยวัสดุโลหะไม่เป็นสนิม
  - 3.2 เป็นเครื่องมือที่มีรูปทรงและขนาดสำหรับสวนปัสสาวะ
  - 3.3 มีอุปกรณ์ประกอบครบชุด พร้อมใช้สำหรับการสวนปัสสาวะ
4. อุปกรณ์ประกอบ
  - 4.1 ขันสแตนเลส ขนาดเส้นผ่านศูนย์กลาง 17.5 ซม. จำนวน 1 อัน
  - 4.2 ผ้าสี่เหลี่ยมเจาะกลาง ขนาด 12 นิ้ว X 12 นิ้ว จำนวน 1 ผืน
  - 4.3 ผ้าห่อเครื่องมือ ผ้าฝ้าย ความหนา 2 ชั้น จำนวนรวมเส้นด้ายยืนและเส้นด้ายพุ่ง  
ต้องไม่น้อยกว่า 250 เส้นด้าย/ตารางนิ้ว ขนาด 24 นิ้ว.X 24 นิ้ว จำนวน 1 ผืน
5. เงื่อนไขเฉพาะ
  - 5.1 เป็นของใหม่ไม่เคยใช้งานมาก่อน
  - 5.2 รับประกันคุณภาพ 1 ปี นับตั้งแต่วันรับมอบของครบ

คุณสมบัติเฉพาะ

ชุดทำคลอด

โรงพยาบาลส่งเสริมสุขภาพ เครื่องมือบริการสุขภาพอำเภอพนม

1. ความต้องการ ชุดทำคลอดมีคุณสมบัติตามข้อกำหนด
2. วัตถุประสงค์ในการใช้งาน ใช้สำหรับทำคลอดให้หญิงตั้งครรภ์ที่เข้าสู่ระยะคลอด
3. คุณสมบัติทั่วไปและคุณสมบัติทางเทคนิค
  - 3.1 เครื่องมือทำด้วยวัสดุโลหะไม่เป็นสนิม
  - 3.2 เป็นเครื่องมือที่มีรูปทรงและขนาดสำหรับทำคลอด
  - 3.3 มีอุปกรณ์ประกอบครบชุด พร้อมใช้สำหรับการทำคลอด

4. อุปกรณ์ประกอบ

ชุดทำความสะอาดฝี่เย็บ

- |   |             |
|---|-------------|
| 4.1 ขันสแตนเลส ขนาดเส้นผ่านศูนย์กลาง 17.5 ซม. | จำนวน 1 อัน |
| 4.2 ลูกถ้วยสแตนเลสขนาด 6 ออนซ์                | จำนวน 2 ลูก |
| 4.3 ผ้าห่อเครื่องมือ ขนาด 30 นิ้ว X 30 นิ้ว   | จำนวน 1 ผืน |

ชุดเครื่องมือทำคลอด

- |  |             |
|--|-------------|
| 4.4 ถาดสแตนเลส ขนาด 13 นิ้ว                    | จำนวน 1 อัน |
| 4.5 กรรไกรตัดฝี่เย็บ ขนาด 11.5 ซม.             | จำนวน 1 อัน |
| 4.6 กรรไกรตัดสายสะดือ Schumacher ขนาด 15.5 ซม. | จำนวน 1 อัน |
| 4.7 Artery โค้ง ขนาด 12.5 ซม.                  | จำนวน 1 อัน |
| 4.8 Artery ตรง ขนาด 12.5 ซม.                   | จำนวน 1 อัน |
| 4.9 ปากคีบทำแผลไม่มีเขี้ยวขนาด 13 ซม.          | จำนวน 1 อัน |
| 4.10 ปากคีบทำแผลมีเขี้ยวขนาด 13 ซม.            | จำนวน 1 อัน |
| 4.11 ลูกถ้วยสแตนเลสขนาด 6 ออนซ์                | จำนวน 2 ลูก |
| 4.12 ลูกถ้วยสแตนเลสขนาด 2 ออนซ์                | จำนวน 2 ลูก |
| 4.13 ผ้าห่อเครื่องมือ ขนาด 45 นิ้ว X 45 นิ้ว   | จำนวน 1 ผืน |

ชุดเย็บแผลฝี่เย็บ

- |  |             |
|--|-------------|
| 4.14 ถาดสแตนเลส ขนาด 13 นิ้ว           | จำนวน 1 อัน |
| 4.15 คีมจับเข็ม ขนาด 16 ซม.            | จำนวน 1 อัน |
| 4.16 กรรไกรตัดไหมเล็กตรง ขนาด 11.5 ซม. | จำนวน 1 อัน |

4.17 ลูกถ้วยสแตนเลสขนาดใหญ่	จำนวน 2 ลูก
4.18 ปากทึบทำแผลไม่มีเขี้ยวขนาด 13 ซม.	จำนวน 1 อัน
4.19 ปากทึบทำแผลมีเขี้ยวขนาด 13 ซม.	จำนวน 1 อัน
4.20 ผ้ารองเย็บแผล ขนาด 36 นิ้ว X 36 นิ้ว	จำนวน 1 ผืน
4.21 ผ้าสี่เหลี่ยมเจาะกลาง ขนาด 36 นิ้ว X 36 นิ้ว	จำนวน 1 ผืน
4.22 ผ้าห่อเครื่องมือ ขนาด 30 นิ้ว X 30 นิ้ว	จำนวน 1 ผืน
<b>ชุดผ้ากลอด</b>	
4.23 ผ้ารับเด็ก ขนาด 30 นิ้ว X 30 นิ้ว	จำนวน 1 ผืน
4.24 ผ้าคลุมหน้าห้อง ขนาด 30 นิ้ว X 30 นิ้ว	จำนวน 1 ผืน
4.25 ผ้ารองกัน ขนาด 36 นิ้ว X 36 นิ้ว	จำนวน 1 ผืน
4.26 ถูงเท้า กว้าง 12 นิ้ว ความยาว 20 นิ้ว	จำนวน 1 คู่
4.27 ผ้าเช็ดมือ	จำนวน 2 ผืน
4.28 ผ้าห่อเครื่องมือ ขนาด 30 นิ้ว X 30 นิ้ว	จำนวน 1 ผืน

#### 5. เงื่อนไขเฉพาะ

- 5.1 เป็นของใหม่ไม่เคยใช้งานมาก่อน
- 5.2 รับประกันคุณภาพ 1 ปี นับตั้งแต่วันรับมอบของครบ
- 5.3 อุปกรณ์ผลิตจากประเทศเยอรมัน
- 5.4 ผ้าที่ใช้ต้องเป็นผ้าฝ้าย ความหนา 2 ชั้น จำนวนรวมเส้นด้ายยืนและเส้นด้ายพุ่ง ต้องไม่น้อยกว่า 250 เส้นด้าย/ตารางนิ้ว ยกเว้นผ้าเช็ดมือ

## คุณสมบัติเฉพาะ

### ชุดล้างห้อง

#### โรงพยาบาลส่งเสริมสุขภาพ เครือข่ายบริการสุขภาพอำเภอพนม

1. ความต้องการ ชุดล้างห้องมีคุณสมบัติตามข้อกำหนด
2. วัตถุประสงค์ในการใช้งาน ใช้สำหรับล้างห้อง
3. คุณสมบัติทั่วไปและคุณสมบัติทางเทคนิค
  - 3.1 เครื่องมือทำด้วยวัสดุโลหะไม่เป็นสนิม
  - 3.2 เป็นเครื่องมือที่มีรูปทรงและขนาดสำหรับล้างห้อง
  - 3.3 มีอุปกรณ์ประกอบครบชุด พร้อมใช้สำหรับการล้างห้อง
4. อุปกรณ์ประกอบ
  - 4.1 ชามรูปไต ขนาด 10 นิ้ว จำนวน 2 อัน
  - 4.2 หลอดฉีดยาแก้ว ขนาด 50 ml จำนวน 1 อัน
  - 4.3 ผ้าห่อเครื่องมือ ผ้าฝ้าย ความหนา 2 ชั้น จำนวนรวมเส้นด้ายยืนและเส้นด้ายพุ่ง  
ต้องไม่น้อยกว่า 250 เส้นด้าย/ตารางนิ้ว ขนาด 24 นิ้ว.X 24 นิ้ว จำนวน 1 ผืน
5. เงื่อนไขเฉพาะ
  - 5.1 เป็นของใหม่ไม่เคยใช้งานมาก่อน
  - 5.2 รับประกันคุณภาพ 1 ปี นับตั้งแต่วันรับมอบของครบ

## คุณสมบัติเฉพาะ

### ชุดทำความสะอาดอวัยวะสืบพันธุ์ภายนอก

#### โรงพยาบาลส่งเสริมสุขภาพ เครือข่ายบริการสุขภาพอำเภอพนม

1. ความต้องการ ชุดทำความสะอาดอวัยวะสืบพันธุ์ภายนอกมีคุณสมบัติตามข้อกำหนด
2. วัตถุประสงค์ในการใช้งาน ใช้สำหรับทำความสะอาดอวัยวะสืบพันธุ์ภายนอก
3. คุณสมบัติทั่วไปและคุณสมบัติทางเทคนิค
  - 3.1 เครื่องมือทำด้วยวัสดุโลหะไม่เป็นสนิม
  - 3.2 เป็นเครื่องมือที่มีรูปทรงและขนาดสำหรับทำความสะอาดอวัยวะสืบพันธุ์ภายนอก
  - 3.3 มีอุปกรณ์ประกอบครบชุด พร้อมใช้สำหรับการทำความสะอาดอวัยวะสืบพันธุ์ภายนอก
4. อุปกรณ์ประกอบ
  - 4.1 ขันสแตนเลส ขนาดเส้นผ่านศูนย์กลาง 17.5 ซม. จำนวน 1 อัน
  - 4.2 ผ้าห่อเครื่องมือ ผ้าฝ้าย ความหนา 2 ชั้น จำนวนรวมเส้นด้ายยืนและเส้นด้ายพุ่ง  
ต้องไม่น้อยกว่า 250 เส้นด้าย/ตารางนิ้ว ขนาด 28 นิ้ว.X 28 นิ้ว จำนวน 1 ผืน
5. เงื่อนไขเฉพาะ
  - 5.1 เป็นของใหม่ไม่เคยใช้งานมาก่อน
  - 5.2 รับประกันคุณภาพ 1 ปี นับตั้งแต่วันรับมอบของครบ
  - 5.3 อุปกรณ์ผลิตจากประเทศเยอรมัน

## คุณสมบัติเฉพาะ

### อุปกรณ์ทางการแพทย์อื่น ๆ ที่ไม่ได้จัดเป็นชุด

#### โรงพยาบาลส่งเสริมสุขภาพ เครือข่ายบริการสุขภาพอำเภอพนม

1. ความต้องการ ใช้เมื่อต้องการทำหัตถการเพิ่มเติมจากชุดอุปกรณ์ที่เตรียมให้
2. วัตถุประสงค์ในการใช้งาน ใช้สำหรับทำหัตถการเพิ่มเติมจากชุดอุปกรณ์ที่เตรียมให้
3. คุณสมบัติทั่วไปและคุณสมบัติทางเทคนิค
  - 3.1 เครื่องมือทำด้วยวัสดุโลหะไม่เป็นสนิม
4. อุปกรณ์ประกอบ
  - 4.1 คีมมีด ขนาด 10.5 ซม.
  - 4.2 กรรไกรตัดเนื้อตรง Metzenbaum ขนาด 14 ซม.
  - 4.3 กรรไกรตัดเนื้อโค้ง Metzenbaum ขนาด 14 ซม.
  - 4.4 Adson ไม่มีเขี้ยว ขนาด 12 ซม.
  - 4.5 Adson มีเขี้ยว ขนาด 12 ซม.
  - 4.6 Atery โค้ง 5.5 นิ้ว
  - 4.7 Atery ตรง 5.5 นิ้ว
  - 4.8 กรรไกรตัดไหม แหลมตรง/ Iris ขนาด 11.5 ซม.
  - 4.9 กรรไกรตัดไหม แหลมโค้ง/ Iris ขนาด 11.5 ซม.
  - 4.10 Prove ความยาว 14 ซม.
  - 4.11 Ear forceps / Hartmann Ear Forceps
  - 4.12 Crocodile ขนาด 8.5 ซม.
  - 4.13 ไม้กดลิ้น สแตนเลส ขนาด 17 ซม.
  - 4.14 Off max
5. เงื่อนไขเฉพาะ
  - 5.1 เป็นของใหม่ไม่เคยใช้งานมาก่อน
  - 5.2 รับประกันคุณภาพ 1 ปี นับตั้งแต่วันรับมอบของครบ
  - 5.3 อุปกรณ์ผลิตจากประเทศเยอรมัน

**คุณสมบัติเฉพาะ**

**Ambu bag**

**โรงพยาบาลส่งเสริมสุขภาพ เครื่องช่วยบริการสุขภาพอำเภอพนม**

1. ความต้องการ ใช้เมื่อต้องการช่วยในการหายใจ
2. วัตถุประสงค์ในการใช้งาน ใช้สำหรับการช่วยหายใจผู้ป่วยที่หายใจเองไม่ได้
3. คุณสมบัติทั่วไปและคุณสมบัติทางเทคนิค
  - 3.1 เครื่องมือทำด้วยซิลิโคน
  - 3.2 สามารถทำให้ปราศจากเชื้อด้วยการนึ่งไอน้ำได้
  - 3.3 เป็นเครื่องมือที่มีรูปทรงและขนาดสำหรับทำช่วยหายใจผู้ป่วย
  - 3.4 มีอุปกรณ์ประกอบครบชุด พร้อมใช้สำหรับการช่วยในการหายใจ
4. อุปกรณ์ประกอบ
  - 4.1 Ambu เด็ก จำนวน 1 ชุด
  - 4.2 Ambu ผู้ใหญ่ จำนวน 1 ชุด
5. เงื่อนไขเฉพาะ
  - 5.1 เป็นของใหม่ไม่เคยใช้งานมาก่อน
  - 5.2 รับประกันคุณภาพ 1 ปี นับตั้งแต่วันรับมอบของครบ